朝報

中華郵政特准掛號立券之報紙
內政部登記證警字三三四二號 中宣會登記證中字一八四九號
中國郵政管理局掛號六一六

廣告價目
(一)短行每日每行八角 五行起碼
(二)長行每日每行一元 六角三行起碼
(三)刊登新聞中間評論 前後加倍收費
(四)長期包月刊登格外 優待

定報價目
本京定報每月洋七角每三月洋二元半年三元六角全年六元八角外國定報半年起碼每月洋二元郵費在內外埠函定先惠報費空函不覆郵票代銀十足無用如願代銷寄書分銷另有詳章函索即寄
本公營業部電話二二四八八
本館編輯部電話二二六九三

館址南京新街口北 今日出版三張 第五百九十四號 售洋二分四厘 電報掛號二六零零

派拉蒙超過三百萬金的光榮鉅片

西席地密爾 空前無上偉構

女明星洛麗泰揚領銜

一萬餘人合演

一九三五年度十大鉅片冠軍

優待券暫停用

十字軍英雄記

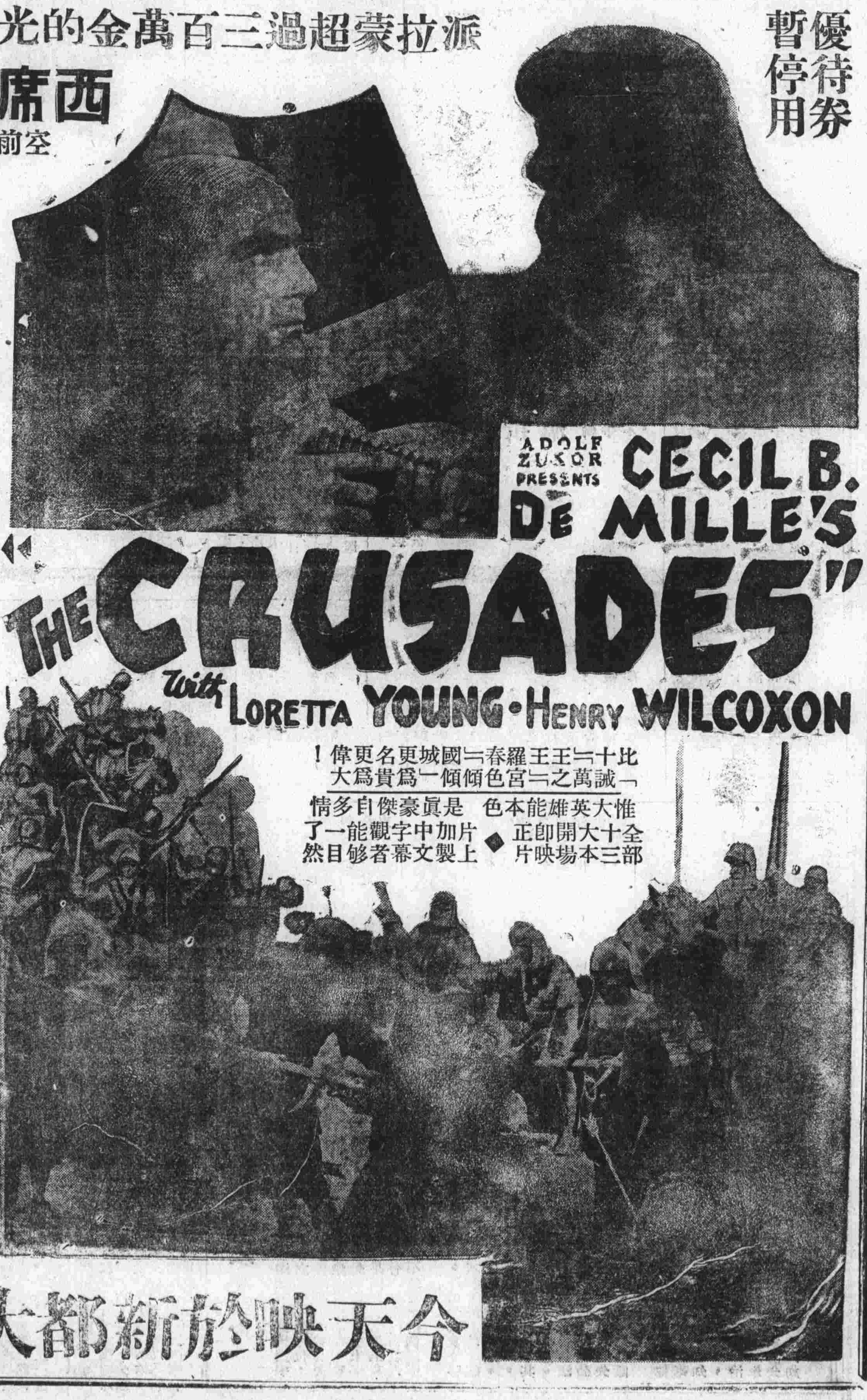

比〝十誡〞〝萬王之王〞〝羅宮春色〞傾國傾城更為名貴更為偉大！

惟大英雄能本色 是眞豪傑自多情

全部十三大本開場卽映正片 ◆ 片上加製中文字幕觀者能够一目了然

今天映於新都大戲院

如何解決生活安定問題？

吾人之生活安定與否一生之幸福繫之但如何能求其安定此則全賴吾人平日致力積蓄以為生活之保障苟平日毫無積蓄隨時皆有窘之虞人生痛苦莫此為甚故欲謀生活安定者請自即日起來敝行開戶儲蓄

敝行備有各種存款章程函索即寄

南京上海銀行

四明銀行南京分行

商業部 經營商業銀行各種業務以服務社會為宗旨手續簡便

儲蓄部 辦理各種儲蓄利息優厚隨意選擇便利妥善

備有詳章承索即寄

行址楊公井延齡巷 電話二二三〇三五 二二六五八 下關二馬路電話四一〇四一

全運第七日

全能運動開始 游泳賽成績優異

美人魚破遠東陳郭創全國新紀錄 球賽形勢緊張網球尤精彩

昨為全國運動大會之第七日、全能運動暨游泳開始舉行、遼甯隊獲千六百公尺第一、晉紀茂德得五項運動冠軍、十項運動、平張齡佳獲分最多、四百公尺接力預賽、滬粵分得兩組第一、此項錦標、將為滬遼爭奪、游泳全屬預賽暨複賽、綠水池畔、盡是南國健兒天下、陳振興、郭振恆、均破全國紀錄、楊秀瓊且破遠東紀錄、今明決賽、諒更有美滿成績、此項錦標得主舍香港莫屬、球類比賽、昨最見緊張、滬隊紅運高照、籃球倖勝湘花、而網球林邱兩老將、亦在極惡劣情勢下、反敗為勝、南京籃球打勝菲僑、歷盡千辛萬苦、強敵既摧、錦標有望矣、足球港勝平、馬華勝冀、行見港馬粵滬四強最後角逐、兩場大戰、必多精彩也、

(楊秀瓊)入泳前姿態

五項運動

(一)紀茂德(晉)二六〇三分
(二)黃英傑(粵)二五九四分
(三)王季淮(滬)二五〇七分
(四)郭潔(遼)二四二七分
(五)李世明(遼)二三四一分
(六)林嘉揚(馬)二二三四分

小足球表演 滬以五比二勝鄂

【上海十六日電】鄂對滬小足球表演賽、於十六日下午三時、在田徑場南端網球場舉行、上半時鄂以二對一勝、下半時滬隊反攻甚烈、鄂不支、連失四城、結果五對二、滬隊勝、

今日球類秩序

【上海十六日電】十七日球類比賽秩序如下、
(一)女子籃球複賽滬對蘇粵對閩
(二)網球男子單打複賽滬對爪哇川對滬女子單打複賽晉對京滬對京男子雙打複賽川(王文正錢耀彬)對爪(許承基許承位)
(三)女子壘球決賽粵對冀
(四)男子排球複賽滬對港馬對粵

昨男女游泳成績

【本報十六日上海特派員專電】十六日下午一時起、大會游泳錦標賽在游泳池開始舉行、觀衆異常擁擠、即記者席上亦無空地可尋、市長關心會場秩序、親臨指揮、可謂周到之至、比賽項目、共有八種、以男子五十公尺自由式預賽開始、一百公尺自由式預賽結束、成績優異可觀、看客皆大歡喜、在比賽進行中、以楊秀瓊破五十公尺遠東紀錄為最精彩、次之則為梁詠嫻女士、一百公尺仰泳姿勢活潑自然、將來決賽、或可壓倒美人魚也、

男五十公尺自由式複賽

組別	第一名	第二名	第三名	第四名	成績
(一)	(港)陳振興	(粵)陳其松	(閩)潘威廉	(滬)梁偉生	廿七秒八
(二)	(港)李羅敏	(馬)陳鴻成	(菲)鄭懷望	(粵)王秀山	廿九秒二

男一百公尺自由式預賽

(一)	(馬)吳文鑑	(港)曾河福	(閩)傅宗麟	一分十秒三
(二)	(桂)梅顯明	(粵)王秀山	(贛)劉景濤	三分十一秒四
(三)	(滬)梁偉生	(馬)沈定鵬	(粵)任孟雄	一分十秒八
(四)	(粵)吳 年	(桂)黃景煥	(菲)鄭懷望	一分十一秒六
(五)	(港)陳振興	(閩)潘威廉	(馬)陳鴻成	一分七秒三
(六)	(港)李纛敏	(粵)陳其松	(閩)洪安訓	一分七秒三

男子二百公尺俯泳複賽

(一)	(粵)郭振恆	(桂)劉 焜	(粵)王耀民	(馬)何士東	三分卅秒
(二)	(粵)劉美修	(菲)黃爾宜	(港)陳福成	(閩)林惠添	三分十三秒九

女五十公尺自由式複賽

組別	第一名	第二名	第三名	第四名	成績
(一)	(港)楊秀瓊	(粵)陳煥瓊	(粵)梁玉珍	(港)陳惠英	卅六秒破全國
(二)	(粵)劉桂珍	(港)楊秀珍	(粵)吳[illegible]馨	(港)陳玉輝	卅八秒五

女一百公尺仰泳預賽

(一)	(粵)梁詠嫻	(桂)龐永芳	(港)楊秀珍	(京)李玖珍	一分四十秒一破全
(二)	(港)楊秀瓊	(粵)劉桂珍	(港)陳鳳卿	(粵)林都麗	一分四十[illegible]秒破全

昨全能運動成績

遼甯隊得千六百公尺第一

四百公尺接力預賽

第一組 (一)廣東 (二)南京 (三)青島 (四)河北 成績四十六秒三
第二組 (一)上海 (二)北平 (三)遼甯 (四)綏遠 成績四十六秒

千六百公尺接力決賽

(一)遼	金長顯	吳景耀	李世明	劉長春	成績三分四十秒
(二)滬	姚載甯	李培德	費叔昭	戴淑國	
(三)粵	梁蘊明	莫金福	趙 輝	鄧民聲	
(四)馬	符兮疇	林帶熙	李錦泉	戴宗莊	
(五)青	徐靄臣	鄢 亭	尹玉翠	朱廣智	
(六)京	楊純福	費方達	楊道貴	葛衛康	

請蔣蒞會致訓詞

全運選手派遣代表

【本報十六日上海特派員專電】全運會選手閱報、知蔣委員長由前方返京、紛紛集議、派遣代表向會請願、請蔣蒞會致訓、此種眞摯情緒、尤以邊遠學生代表為甚、

參觀者日衆 京市四千學生將往觀光 吳鐵城潘公展等工作繁忙日以繼夜

【本報十六日特派員在全運會發專電】大會如晴、准可十日內如期閉幕、期內參觀券、迄十五日止、已告售罄、江浙團體參觀者、尚陸續電請求、會中正設法中、

【本報十六日上海特派員專電】籌備處以連日參觀人數激增、人事更繁、主任吳鐵城、與副主任潘公展、日以繼夜、留守會中、再潘以需指揮晨報發刊大會畫刊、增刊、非至翌晨三時、不得休息、

【本報十六日上海特派員專電】京各校請教部轉電大會、十六日夜車各校學生四千、擬來滬參觀、請辦安營幕、作學生宿舍、會中以無此寄宿舍可容學生住宿、電請教部、代為轉告、學生參觀、乘十八日夜車回京、

【本報十六日上海特派員專電】十六日為大會各項球賽複賽、爭戰甚烈、觀衆激增、滬市保安處除加派人員協助警察保衛外、處長楊虎、每日必親自分赴各哨綫視察、

(大會籌備副主任潘公展)

球賽結果

男足球

港勝平

【上海十六日電】十六日上午九時香港對北平足球半復賽、港前鋒活動、平全取守勢、亦無法禁阻、上半場港先勝三球、平亦乘間攻進一只、下半場港屢攻不下、李惠堂下陣、李碩友替補、平監視稍懈、再負二球、總結八比一港勝、

馬勝冀

馬華與冀足球半復賽、馬華選手衝鋒陷陣、勇不可當、中鋒謝慶福連拔三城、姚勝福亦建二功、冀雖努力抵抗、無如實力遠遜、心與願違、結果竟結鴨蛋、

男棒球

平得第三冀得第四

【上海十六日電】棒球三四名決賽、平對冀、十六日下午二時舉行、結果平以十比六勝冀、

男籃球

京勝菲

【上海十六日電】十六日晨九時、菲對京、男子籃球半復賽、京擁有唐寶堃、李震中等名將、抱有必得錦標雄心、菲亦屬勁旅、會聲敗湘川、故兩雄相遇、激戰殊劇烈、京先連得數分、菲頻頻失陷、京前鋒極為活躍、旋菲以長射獲中數分、但上半時結果二十八比二十京勝、下半時雙方守衛嚴密、混戰良久、唐寶堃被罰出場、菲乘勢急起、無如投射欠準、京隊防衛鞏固、仍難得逞、末由楊叔文投入數球、結果四十九比三十九菲敗、

滬勝鄂

【上海十六日電】十六日晨十時滬鄂足球半複賽開戰後、滬陸鍾恩湯念華王南珍相繼命中、以六比〇占先、鄂奮力反攻、葛克、劉振元相繼中的、追成六比五、滬再以十二比七領先、鄂追成十七平手、再加三分、以二十比十七勝、上半時、休息再戰、鄂分數扶搖直上、成二十九對二十二之優勢、滬各將力戰、鄂陣線動搖、結果滬以四十一比三十一勝、定十八日下午三時與京複賽、

平勝青

平對青十六日下午一時舉行、平連絡一致、投籃準確、牟作雲、于敬孝、均曾出席遠東、遠投近射、屢建奇功、青張毓才、孔廣益、技亦不弱、奈球運不濟、屢屢失利、上半時卅五比七平勝、再戰後、青重整軍容、勵志報復、平牟作雲犯規罰出、青以為有機可乘、但平認眞戒備、生力軍又乘虛而入、青雖稍振一時、終屬曇花一現、結果六十一比卅一、青遭敗北、

冀勝粵

男子籃球半複賽、冀對粵、於十六日下午繼平青戰後舉行、粵球藝較差、開始至終、均居下風、冀投射準確、衝陷得宜、上半時卅二比十七、下半時卅比八、總結六十二比廿五冀勝、

男網球

—單打—

林寶華(滬) 八—六 一—六 一—六 七—五 六—三 林望蘇(馬)

邱飛海(滬) 四—六 四—六 一—六 七—五 六—一 陳其安(馬)

(林寶華)

(邱飛海)

許承基(爪) 六—二 六—四 六—一 王文正(川)

錢耀彬(川) 二—六 七—五 六—八 六—四 七—五 曾端才(爪)

—雙打—

王文正 錢耀彬(川) 三—六 六—四 八—六 許承基 許承位(爪) (未完)

男排球

馬華 廿一—十六 廿一—十九 廿一—九 福建

廣東 廿一—七 廿三—廿一 廿一—九 北平

女排球

北平 廿一—十四 廿二—二〇 廿一—十五 河北

湖南 十三—廿一 十七—廿一 廿一—五 廿一—十七 廿一—十八 江蘇

女網球

—雙打—

王春青 王春蔵(晉) 六—〇 六—〇 魏麥谷 魏祖同(滬)

黎玉萍 趙蘊華(川) 六—四 六—二 謝[illegible]莉 陸素立(馬)

國術比賽

【上海十六日電】國術男子組摔角決賽、十六日晨舉行、此為最後一幕、故極精彩、重量組之京大力士馬文奎、首戰魯胡煥彬、胡知非敵、自願棄權、次由平張文山對魯胡煥彬、初戰無勝負、至第三四次張將胡扭倒、得亞軍、中量組卜恩富、輕量組譚福秀均獲第一、

(甲)重量組、(一)京馬文奎、(二)平張文山、(三)魯趙雲亭、(四)豫丁金福、(五)京常文斗、(六)青島王傳恩、

(乙)中量組、(一)京卜恩富、(二)平寶善林、(三)粵修順祿、(四)平孫榮、(五)許麟、(六)魯左錫五

(丙)輕量組(一)青島譚福秀、(二)滬田毓榮、(三)平張慶、(四)平滿寶珍、(五)青島劉作民、(六)平趙伯言、

中政會昨開會議決
禁煙禁毒治罪條例
黃河水利會委長李儀祉辭職照准
該會事務由副長孔祥榕暫行兼代

中央政治會議於昨日上午八時、開第四七九次會議、出席委員居正、孫科、汪兆銘、葉楚傖、孔祥熙、朱家驊、朱培德、陳公博、何應欽、洪陸東、梁寒操、羅家倫、唐有壬、王祺等三十餘人、由常委葉楚傖主席、決議要案、探誌如下、
㈠禁烟總監呈擬禁烟治罪暫行條例禁毒治罪暫行條例、准予備案、交國民政府公布施行、
㈡考試院呈擬水陸公安警隊人員、適用登記法法規辦法、准予照辦、
㈢黃河水利委員會委員長李儀祉辭職照准、
㈣核定概算案二十四起、
又息黃河水利委員會委員長李儀祉、呈請辭職、業經中政會照准、所有該會事務、在該會未決定繼任人選以前、即已暫由該會副委員長孔祥榕暫行兼代、

蔣委長昨晚訪汪
清晨巡視軍委會辦公廳
在邸接見孫科吳敬恒等

蔣委員長昨（十六）清晨除到軍委會辦公廳、略加巡視外、即在邸接見來賓、立法院長孫科、昨晨到京後、即至軍校官邸訪晤、暢談良久、中委吳敬恆陳布雷邵元冲等多人、亦先後往訪、下午委員長乃驅車外出、並於下午五時前往鐵道部一號官邸、訪汪院長商談、傍晚方告辭回邸、

駐粵日領赴滬
參加領事會議

【本報十六日香港專電】駐粵日領河相達夫、十六日晨偕武官白田、乘龍田丸赴滬、參加領事會議、

陝晉黃河開渡
擬定辦法抑制物價

【西安十五日電】自陝北剿匪以來、陝晉黃河各渡口全部封鎖、陝韓城等縣、素仰於晉省鹽煤等供給、今來源已斷、物價高漲、現兩省已擬定開渡辦法、定期實行、並將實行檢査旅客、

須磨訪唐有壬

日本駐京總領事須磨、昨日上午赴外交部訪常次唐有壬、晤談片刻辭出、

汕米案未解決
惟基礎條件已商妥

【本報十六日香港專電】汕市府已與日領商妥解決米案之基礎條件、奉令到汕護僑之美艦亞士維里、報告汕頭安靜如恆、惟據港日文報載稱、日僑決拒納二重稅、對農產專稅、決不承認、汕事未算根本解決、

西漢漢寧兩公路
蔣委員長令限下月通車

【西安十五日電】西漢公路漢甯公路、奉蔣委員長令、限下月通車、經委會公路處副處長趙祖康十五日出發赴漢中督修兩路、並派員籌設西漢沿線站址、

黎前總統國葬
國府派張羣主其事

國民政府頃訓令湖北省政府主席張羣、派該主席組織籌辦國葬典禮辦事處、原令如下、爲令遵事、案據行政院呈、據內政部轉報黎前大總統、前於民國十七年六月三日逝世、曾奉明令國葬在案、茲在武昌卓刀泉之南土宮山擇定塋地、擬於本年十一月二十四日安葬、請轉呈派員組織國葬典禮辦事處、籌備進行等情、轉呈鑒核一案、據此、應准照辦、茲令派該主席組織黎前大總統國葬典禮辦事處、籌辦國葬事宜、除指令外、仰即遵照、此令、

日攷察團昨赴平

【天津十六日電】日經濟考察團一行、十六日晨九時一刻離津去平、

林主席返鄉祭祖
視察小學並在鄉師演講

【福州十六日電】林主席十六日晨八時回鳳港故鄉、陳訓泳毛仲芳隨行、十一時抵鄉祭祖、下午視察祿家小學、晚在鄉住宿、並觀閩劇、十七日晨返尚幹掃墓、視察小學、並往鄉村師範演講、在尚幹留二時、即往青芝寺、廿日返省、廿三日乘海容艦返京、

坂西昨晨謁汪

日貴族院議員坂西利八郎中將、前晨抵京後、昨晨晉謁汪院長、純係私人訪問性質、毫無任何任務、

英美兩使昨赴滬

【北平十六日電】美使詹森、英使賈德幹、十六日下午三時同車赴滬、詹定廿一日晚偕美陸長達恩、晉京拜訪我政府當局、賈係晤李滋羅斯、有所商談、

北極閣髑屍
美領請我當局緝兇

本京北極閣發現美婦被害案後、駐京美領斐克、除電告美大使館、轉報政府外、斐氏昨日親赴外部、請盡力緝兇、外部業已函請警察廳及憲兵司令部照辦矣、

岡村由津赴滬

【天津十六日電】日參謀部第二科長岡村、日前偕多田由大連來津、事畢、十六日下午六時許南下赴滬、

戈公振抵滬
談世界大戰不可避免

最近由歐返國之名記者戈公振氏

前赴日內瓦參與國聯特別大會及出席西班牙京城舉行國際新聞專家會議之名記者戈公振、留歐三載、便道考察新聞事業、歷法意德奧捷克蘇聯各邦、旅行八萬餘里、已於日昨乘俄輪北方號、由海參崴抵滬、並發表談話、大意謂各國軍備競爭之趨勢、大戰似無可避免、中國或須被捲入漩渦、惟吾人不可自餒、多難興邦、自信中華民族、絕對有自救能力云云、

縣城以外人畜漂流
沭陽城孤懸水中
東海鹽河水亦抵北門

【徐州十六日電】沭陽軍屯河在一區潰決七八處、將黃屯兩鄉十五六村、頃刻淹沒、官民退守前沭河堤及城廓、人民未及逃出、慘呼求救、牲畜人屍、隨水漂流、縣長召集全城各鎮長、開緊急防黃會鳴鑼召集鄉民、各備蔴袋蒲包、搶護城防、空氣極度緊張、

【徐州十六日電】東海鹽河水仍續漲、大圩幹新堤受黃水沖刷、是午忽告潰決、向西泛流、該村刻已陸沉、水由楊圩小滿灘入東海飛機場、並由新河頭入玉帶河、直達縣城北門外、縣城頓告危急、東海人心惶惶、縣長徵集民夫備料、萬急時封鎖東海縣北城門、

修正印花稅率
立法院將開會討論

【上海十六日電】立法院將開會討論修正印花稅率、滬銀行公會推王志莘、十七日晚晉京列席、

青省修築甘青路

【西甯十五日電】甘青路青境內一段、在老鴉峽成立工程處、領到炸藥萬餘斤、石工百餘名、先開石工再及土方、

周志羣部
搜剿閩邊散匪

【福州十六日電】周志羣部近向松溪浦城邊區搜剿散匪、電省報告、八角垣大山及浦西驛炖山之匪、在分途嚴密兜剿中、匪聞風潰竄五夫、

陳布雷謁蔣
報告行營事務

中委陳布雷、於月初出發赴漢、處理行營事務、刻以蔣委員長業已旋京、特於十三日由漢乘中航公司飛機東下、並因事須赴滬料理、是日過京、直飛上海、到滬後、僅留兩日、前晚乘京滬夜車來京、昨晨七時到達、入城稍憩後、即晉謁蔣委員長報告行營事務、聞陳在六中全會前、如無必要、即不離京、以便出席、

蘇禁煙宣傳週
將分九區舉行

【鎮江十六日電】蘇省禁烟委員會、將舉行禁烟毒宣傳週、分全省爲九區、由省禁煙委員葉楚傖、韓國鈞等九人、分任指導、已擇定南通、泰興、泰縣、武進、松江、銅山、吳縣、淮陰、東海等九縣爲指導中心地、日期未定、

青海匪將自斃
凍餓而死不計其數

【成都十六日電】行營據西甯確報、前竄青海南部共匪、除每人攜帶炒青禾數斤外、刻無充飢食品、在阿哇等地共匪口鼻流血死、及凍餓死者、不計其數、當此飢寒交迫、時疫盛行、殲滅之期、在指顧間矣、

商震赴平轉保

【天津十六日電】商震十六日晚由津赴平、在站對記者談稱、省境霸縣積匪劉福安、已被擊斃、刻正飭駐軍嚴搜殘匪、戰區匪患、近亦斂跡、薊密區專員、即將另委、外傳與灤榆區合併不確、

李文範昨日來京

中委李文範、刻以六中全會開會在邇、特由粵省來京參加、業於昨（十六日）晨七時、與立法院長孫哲生氏同車抵京、

張學良飛抵武昌

【漢口十六日電】張學良以此間行營結束在即、特於十六日午十二時、自西安飛抵武昌、隨返者有行營第四處處長吳家象、

災民六十八萬
災後銅山區之慘況

【鎮江十六日電】蘇銅山區銅沛邳四縣黃災損失、據統計、被災面積一百七十四萬七千四百卅八畝、淹沒房屋十一萬七千九百十八間、被災人數六十八萬九千四百卅六人、漂沒食糧八萬七千四百九十二担、牲畜一萬一千九百二十一頭、至淮海區之沭陽、宿遷、漣水、東海、灌雲等縣之損失、雖尚無統計、然以災情之重、當不亞於銅山區、

韓國鈞等電中央

【鎮江十六日電】蘇紳韓國鈞等、十六日電請中央撥賑災公債一千萬元、以六百萬元充公賑、促成黃水入海水道之導淮工程、以四百萬元舉辦災區冬春兩賑、

小評
榮譽的失敗

沙

全運會只剩四天了、經過激烈的淘汰、在三千選手中、成就了極少數的國手、其餘的都立於失敗的地位、整個社會的視綫現在都集中於少數優勝者身上、對於失敗者自不免比較冷淡、但這不過爲羣衆的興奮心理、實際上並沒有蔑視失敗者的意思、只要失敗者勿失去未來的自信力、仍是值得我們欽佩的、如果因失敗而爲上灰心、怨天尤人、那是經不起挫折、沒有持久奮鬥力的人、這種人豈特不適於運動競爭、且亦不適於在這個戰爭的社會中做人、

失敗者如不肯自省短處以求改進、專把失敗責任移嫁於自身以外的人：跑不快、怨跑道太軟、失了球、怨裁判不公、無所不怨、無所不嫌、固可宣洩一時的悶氣、卻不免爲他人所恥笑、試分析這種心理實含有兩弱點、其一是糊塗、明明失敗了還是莫明其妙、狂妄自負；其二是失望過度、懷疑現實、找求神精上的勝利以自慰、失敗者而有前種心理、則永遠不知道自己短處、也無法求進步；失敗者而有後種心理、即不承認一切現實的公平與合理的處置、不免發生「自己失敗、希望人家也失敗」的卑劣想頭、極端言之、我國政治社會秩序之混亂、傾軋中傷之盛行、莫不由於此兩種心理之播揚、

我們希望諸健兒不要如此、因爲這樣的人、儘管他嘴上振振有辭、其實是極卑怯的：其失敗也應該、絲毫值不得我們同情、既失敗、便須保持榮譽的失敗、要知道勝利可貴、公道的勝利更可貴、失敗而能尊重公道、更屬難能可貴；這不僅是運動精神、即個人處世、政治家行動亦須如此、上屆羅斯福與胡佛競選美總統、選舉時雙方出全力戰爭、結果羅斯福獲勝、胡佛馬上承認失敗、電賀羅斯福勝利、這種態度、多麼光明！我國人如要奮强、不應該先學好這種失敗者應守之德操嗎？

中央日報 中國日報 朝報 新民報 新京日報

為全運會期內在上海發行聯合號外啟事

茲爲便利全運會會場觀衆及選手起見特自十月十日起至十九日止每日下午四時在上海發行本五報聯合號外特此通告

中國通商銀行儲蓄部

欲免他日竭蹶 現在就當儲蓄
手續極稱簡捷 詳章承索即寄

地址 南京新街口

法請國聯延緩制裁
促意國作最後反省
賴伐爾要求十日期間俾重開談判
英仍主迅捷行動限意於週內答覆

【日內瓦十六日國民海通社電】此間法國代表團、深恐英國因其所提制裁辦法無形消滅、或於實施方面觀望不前、即毅然對意實行封鎖、業已改變態度、當國聯制裁方案調整委員會開始工作、及該會各小組委員會進行討論之際、法國代表尚欲用拖延手段、使進行程序稍爲延緩、但至昨日、忽傳賴伐爾會對制裁程序、要求十日猶豫時間、俾便促請意國重行合作、復開三强會議、此種傳說已不爲法國代表團方面所否認矣、據稱法總揆並未提出個人建議、但僅請墨索里尼首相報告其最低限度之條件、以視能否作爲重開談判之基礎、

法揆警告意首相 請注意黷武危險

同時法揆並警告意相、請其注意繼續對亞用兵之危險、賴氏在未提此議之先、會詳告英國、要求假以旬日、俾便照此活動、但聞英國政府堅持必須墨索里尼至遲於本星期五以前明白答復、同時英政府並要求一日實行封鎖、則法國應將地中海海港交與英國支配、尤以康錫加之上索達與亞傑西沃兩港爲最要、

英乞援於法海軍 意增軍於埃邊境

【倫敦十五日哈瓦斯電】英政府命駐法大使克勒克、繼續與法政府進行談判、俾遇地中海英艦遭意國襲擊時、英海可應用地中海之法國海軍根據地、此項問題、大多係關於純粹技術方面、英政府希望英法兩國海軍部儘速加以研究、又羅馬十六日路透電、此間現信近由那不勒斯開出陽稱赴東非之米託羅師團、實赴與埃及接界之北非意殖民地里比亞、該師團忽遽出發、其行動均守秘密、

亞準備先發制人 南北路同時反攻

【亞京十六日國民海通社電】南路前綫後方之亞軍陣地、現有種種重大活動、亞軍刻正準備向意軍增援部隊尚未趕到以前、即擬乘機大舉襲擊、南路亞軍總指揮拉西布將軍、已受各方鼓勵、促其率師猛攻、不必坐待意軍進至山地、始再出擊、又羅馬電、亞斯馬拉意軍總司令部發來電訊、亞比西尼亞北路亞軍已於昨日起開始反攻、

賴伐爾建議內容 割亞土填意慾壑

【巴黎十六日哈瓦斯電】賴伐爾總理曾於星期一向駐法意使帥何愈伏提出解決意亞爭端之建議如下、㈠意軍停止進攻、留駐現所佔領之陣地、㈡蒂格里亞省脫離亞國獨立、由意國加以管轄、㈢哈拉爾與加丹兩區域、應劃歸意國、㈣亞國其他部份領土、則依照九月十八日五國小組委員會之建議、由國聯實施國際委任統制、保證意國得在亞國保有較大之勢力、㈤亞國應獲得英屬索馬利蘭之才拉港、以爲出海通路、㈥由國聯之途徑舉行談判獲取妥協、

災年祀禹
昨日紹興之盛會

【杭州十六日電】紹興禹陵重修竣事、十六日晨特舉行祀禹盛典、由省主席黃紹雄主祭、省黨政各委員及地方官多人陪祭、黃參加祀禹禮後、即出席紹興區各縣行政會議訓話、晚復參觀紹城防空演習、定十七日返杭、

津禁煙會成立
推鈕傳善等爲常委

【天津十六日電】津禁煙委員會十六日下午四時開成立會、推定鈕傳善、陳之驥、蒯思榮三人爲常委、並規定烟民登記爲三個月、一個半月爲自由登記期間、一個半月爲强迫登記期間、又冀省省禁煙督察處津分處、現已積極籌備、日內即將成立、

平江瀏陽等縣
無設特區必要

【南昌十六日電】湘贛交界平江瀏陽等縣、劃爲特區事、經兩省會商結果、以該處過去雖經匪害、現在殘匪肅清、軍政辦理得力、無設特區必要、將由兩省府會呈行營核奪、

滬蓉特快航機
定廿二日起實行

【成都十六日電】中航公司達格拉斯巨型機、二十二日起由滬開蓉、直航特快班、漢蓉間加機飛駛、除星期日外、每日均有西上機、除星期一外、每日均有由渝東下機、亦定二十二日實行、

餘姚鹽潮平熄
浙東廠開秤收鹽

【杭州十六日電】餘姚浙省鹽廠因鹽民反對六折收鹽、搗毀該廠事、據浙鹽運使周宗華談、係浙省廠六折開秤收鹽後、西溪鹽民即相率向該廠繳鹽、但有東溪少數地痞、利用一部鹽民、從中阻撓、蓋疑浙省廠此次遵令繼續收鹽、備有鉅款、意欲乘機搶却也、詎知該廠收鹽係用錢票、並非現銀、乃遂肆行搗亂、以洩其憤、此事現已平熄、惟蘇五屬各廠、則反以浙東廠事件爲藉口、現仍未允開秤、

趙大中又謀不軌

【天津十六日電】唐山近盛傳趙大中、又潛入礦區、以組織某種軍隊爲名、勾結流氓地痞、圖謀不軌、當局爲安定人心、出示嚴防、並由駐唐保安第四總隊及公安局、加派軍警巡邏、

班禪入藏事籌妥
俟領到路費即啓節

【西甯十五日電】班禪入藏事宜、已籌備妥善、現僅俟中央允撥路費領到、與護送專使來甯、即啓節、經由西康入藏、刻續到後藏派來迎接班禪代表三人、

國際寸言

英法於維護國聯一點的利害是相同的，至如何運用國聯以對意，兩國的見解依然未盡一致，英欲挾國聯的集體力量制意，主張有效制裁，並迅速制裁；法僅求國聯自全，故主張非武力制裁，和緩慢的制裁程序。前天消息，英代表要求國聯於月內實施制裁，而昨天消息又傳法代表要求猶豫期間，可見日內瓦局勢，現尚徘徊於急進與漸進之間。在另方面，英法海軍合作問題之未獲解決，亦可看出這種傾向。

南京市社會局舉辦第二屆新生活集團結婚通告

本局舉辦第二屆新生活集團結婚已於九月二十日開始登記十月二十日停止登記十一月一日核准公佈十一月念日舉行婚禮凡本市市民願參加者須於登記期內向本局領取集團結婚辦法及聲請書依式填就由男女結婚人隨帶登記費念元親來本局登記特此通告

追悼陸軍第四十五軍駐京代表王蔭椿先生

時間 十月廿日上午十時
地點 毘盧寺

彭學沛 呂超 賴心輝 李劍華 黃涎勳 陳銘德 盧仲琳 邱甲 冷融 余維一 黃仲翔 陳敬修 王世特 陳新變 黃存輔 呂一峯 周儒海 謝百城 邱懷瑾 沈子翼 孔慶宗 謝德堪 楊慈音 曹熾昌 唐午園 許濟品 林幼石 吳正元 傅兒鱗 劉泳闓 同啓

南京振淮鹽號啓事

本號特選改良淮鹽經官驗合格給照許運銷京市茲於本月十四日張門售發如蒙賜顧均無不竭誠歡迎謹啓

地址建康路二三八號 電話二三四二〇

北平永信成細毛皮貨莊南京分銷處

仍寓太平路吉祥街新國民旅館內（電話二二三一七）

中央助產學校建築校舍工程招標通告

本校現於南京宮後山北建築新校舍工程凡在南京市工務局領有甲種建築執照幷曾在京滬一帶建有水泥鋼骨房屋工程經驗者可於十月十七日以前向南京府東街青年會旁或上海九江路大陸銀行大樓基泰工程司登記註册隨繳圖費洋十元領取圖樣章程等件幷訂於十月二十四日在南京衛生署內開標各種規章均詳於招標簡章內特此通告

南京交通銀行儲蓄部廣告

本行辦理 子女教育 子女婚嫁 及置產養老金等 各種儲蓄存款
利息優厚 手續簡便 印有詳章 函索即寄

電話 新街口本行二二一六一 二二一六三 白下路支行二二一四五六 二二一七〇七 下關支行四一一六一 四一一六二

南京銀行儲蓄部廣告

印有詳章 隨時索備

期數	存滿月數	週息	期數	存滿月數	週息
第一期	三個月	七厘半	第四期	十二個月	九厘
第二期	六個月	八厘	第五期	十五個月	九厘半
第三期	九個月	八厘半	第六期	十八個月	壹分

本行除專營銀行一切業務外對於儲蓄部力求手續簡捷利息至爲優厚其「存取兩便」存款尤有便於顧客也
（附表如上）

地址 中山東路大行宮
電話 經理室二三八八〇 營業室二二二四四

中南銀行儲蓄部

經營商業銀行各種業務

基金穩固 利息優厚 種類繁多 詳章索奉

行址 白下路太平路南口

電話 二二三二一 二三六〇四 二一六四三 二一三四五 二三九七七 二一三八三

裝設新式鋼保管箱大小多種保管穩妥取費低廉
另設經租處代客經租房地產——漢府街鍾嵐里 中山北路靜甯里 金銀街南秀村 偉厚崗裕明里旁 均有餘屋出租

實業公報第二四六 二四七期業已出版

本公報登載關於農林鑛工商漁牧及勞工命令法規公牘調查統計註册廣告等項每週出版一次訂價全年大洋五元郵費在內零售每册大洋一角凡關心實業法令及建設事業者均應購置一份以資參考如訂購者請逕向實業部總務司第五科接洽可也

體育館中

明星歌詠夜

星光照耀着健兒

胡蝶女士登台祝福選手健康 並願全國運動大會萬歲

【本報上海特派員通訊】汪院長的盛宴，剛剛在體育館舉行過、接着三千健兒們都在那里期望、期望這遊藝會來臨、

頓時地、會場里的空氣忽然緊張起來、球王李惠堂、爪哇代表許承基、許承位、王春菁、王春葳、美人魚楊秀瓊姊妹、都不約而同的來了、這也許是我們影后胡蝶姑娘的魔力吧、

(引吭高歌之胡蝶)(國際社攝贈)

健兒們的一陣騷擾、掌聲和腳步、奏出有秩序的音律、還有那些更頑皮的男士們、利用剩餘的麵包屑、滿場飛舞、小姐們、可就不同了、靜坐着、談笑着、無非關於胡蝶、這一來、可急壞了主持人、市政府的張秘書」、於是他迅速地在麥克爾風里說、「請大家靜一靜、聽我的報告、胡蝶女士已經來了、休息五分鐘、就可以登台、請諸位忍耐一下吧」、聽到他的報告、健兒們的一陣熱烈的掌聲、也就隨着沉寂下去、

明星歌詠夜的序樂「錦繡乾坤」上演了、由子夜樂會演奏、當健兒們聽完了、每人好像服了興奮劑似的、精神上有了無限的快感、

麥克爾風裏說、現在明星公司胡蝶女士獻詞、徐欣夫一馬當先、周劍雲護駕於後、胡蝶小姐便在熱烈的掌聲中姍姍地出來了、那深紫銀紅色的旗袍、更顯出她比銀幕上還美麗、健兒們瘋狂的鼓掌、胡小姐也祇有點首還禮、走到台上、笑嘻嘻地說、「胡蝶眞榮幸、今天參加這個盛會、謹代表明星公司慰勞、並祝諸位選手先生小姐們健康、全國運動大會萬歲、」在美人的櫻桃口裏說出這幾句、不知顛倒了多少勇士們、

「金魚美人」顧蘭君小姐獨唱「下瓊樓」、走、走、走、走、走下瓊樓、……多末的動聽啊、她仍舊的是天眞、梅君「縫窮婆」、那表情、沒有妹妹好、這也許是梅君小姐還帶着一個小梅君哩、

袁紹梅小姐的「船孃曲」、「內子」許繡文的「雁兒太可憐」、袁小姐的動作、給予人們一種快感、「內子」却不同、那聲調發出惡劣的音響、

(籃球比賽中圖跳球速寫)

黃耐霜女士的「棉紗線」、朱秋痕小姐的「莫非野花香」、都各有所長、博得掌聲不少、

休息時間過去、便是子夜樂會演奏「壯志千秋」、嚴月嫻女士的「春之花」、羅曼斯的氣息很濃厚、最使人注目「標準美人」徐來的「洋化青年」、「諸君不要惱、請聽時行調、……English學點皮毛、國語反倒不知道」、這曲是由黎錦暉作的、當然、由黎太太唱來、更格外的錦上添花了、那紅黑紫花的晚服、徐美人「準標準」矣、

梅君蘭君姊妹花的「彎彎月」、妳一句、我一句、月彎彎、世界多少喜怒哀樂、望着你、光明團圓燦爛、燦爛、紫綠色的時裝、一對嬌艷的姊妹花呀、

胡蝶姑娘「打碎玉欄杆」、一曲未完、掌聲四起、許多健兒們利用平時習慣、於是又拚命的喧嚷、「再來一個、」「再來一個、」「再來一個、」健兒們的盛情難却、也就「再來一個」了、最末一齣、明星全體女演員、合唱「兄弟行」、胡蝶主唱、大家和着、銀笛一鳴、明星歌詠夜、遂告閉幕

了胡蝶在許多選手歡呼聲中悄然地出場、記者隨胡蝶出場、請其簽名、並作簡單談話、她說、外面說我訂婚、這是不確實的、「劫後桃花」、「兄弟行」、「情書」、短期內即將開拍、

遊藝員除了明星公司而外、上海公司、文化公司、新華公司、玉成公司、都有演員參加、倉隱秋的「愛的花」、白虹的「特別快車」、和「丁香山」、黎明健的「鳳陽花鼓」、和「娘子軍」、童月娟的「定情歌」、王美玉的「桃色的夢」、小妹妹胡蓉蓉的「水手舞」、英茵的「落花流水」、還有化裝的「足尖舞」、龔秋霞的「洗衣曲」、因爲時間上的關係、沒有舉行了、王人美臨時不來參加、許多健兒們很遺憾的出了體育館、不過、出場的時候、却天不作美、大雨傾盆、男女健兒們祇好往雨里衝鋒、肉搏了、

男田賽個人第一名

張嘉夔的昨今明

希望他步織田幹雄的後世 躍登世界競技場奪獲一分

男田徑賽個人第一名、三級跳冠軍張嘉夔、是個長身材的瘦個子、無錫人、一雙腿天賦好彈力、現在算得是中國不景氣跳遠界數一數二的人才、

五年前還沒什麼名氣、不過成績一向是很優良的、

假使我們要推源他習跳遠的初期、那當算他在湖州東吳三中讀書的時候、那時在全校全省運動會裏、已顯露光芒了、他自己常說起那值得驕傲的事、就是某屆浙省全運裏的跳板和沙坑放得太近了、于是他一跳越過了沙坑、落到在坑旁泥地上、裁判員都爲之咋舌、連忙替他另劃起腳點、

他功課成績並不十分好、這我們不必諱說、很多運動員是不能專心讀書的、

離開東吳、他有志體育、決心練習運動、改來東亞體專研讀、在那裏、他辛勤練習、成績就蒸蒸日上、在上海運動界上露了頭角、

所以他又學百米、成績到過十一秒二、很不壞、但他又玩鐵餅、有時還努力打籃球、顯然他沒有專心致力於跳遠、否則他的成績、當更可觀了、他現在又進持志附中讀書了、我覺得他不應脫離體專、上屆遠運他沒有去參加、

(南京籃球代表李震中)

原因是身子不適、成績減色了、今年五六月間、他三級跳遠的成績只是十三米九、跳遠的成績是七米〇九、爲了全運、他勤加練習、結果、昨天他得了個一四米一二五的紀錄、但沒打破司徒光的一四米一九二、他定覺得遺憾的、三級跳好了、跳遠又變壞了、這次他只跳六米五四、得第三、非常可惜、以張的身子、跳七公尺五十、並非難事、日本的南部、並沒他那麼高、長、彈力、亦並不較佳、但南部就創造過遠東跳遠紀錄、因之我們還望他今後努力加鞭、明年去西林西克世運中爭得一分、爲國爭光、日本參加世運得分也以織田幹雄跳遠的一分開始的、張嘉夔努力吧、

零零碎碎

【本報上海特派員通訊】河北網球錦標宋鵝銳談、河北此次網球失敗、有兩原因、一爲河北情形特殊、網球人才、多業餘人員、如北甯路局員等、不敢擅離、恐全運會後失業、致實力空虛、一爲北方擊球向係硬地、長於抽球、從未打過沙地、沙地太軟、抽球反給敵人以機會、雖解嘲語、亦係實情、

× × ×

四川路新亞酒店昨以藝華新片「新婚前夜」映於七樓、招待各地選手、粵選手到者較多、映畢、大雨傾盆、多不能歸、遂下榻該酒店旅館部、可謂善於招徠主顧、

× × ×

女子籃球河北對上海時、此兩地選手特衆、紛來觀場、門者阻之、遂一擁奪關而入、一女代表鞋被擠落、嬌呼不已、

全運比賽情形 請閱一張四版

一對標準夫妻(王健吾夫婦)

本屆男女田徑新紀錄與全國及世界紀錄比較表

項目	類別	成績	創造者	全國紀錄保持者	世界紀錄保持者
▲三項男子田賽▼					
鉛球	大會新	十二公尺三〇	劉福潤(冀)	十二公尺六九(陳寶球)	十七公尺四〇(美國託倫斯)
標槍	全國新	五〇公尺二七五	彭永馨(平)	五〇公尺一九(彭永馨)	七六公尺一〇(芬蘭傑維能)
撐竿跳	全國新	三公尺九〇	符保盧(滬)	三公尺八五(符保盧)	四公尺三七(美國格萊勒)
▲三項男子徑賽▼					
四百公尺	全國新	五二秒二	戴淑國(滬)	五二秒四(劉長春)	四六秒二(美國卡氏)
八百公尺	全國新	二分三秒一	賈連仁(滬)	二分四秒(羅慶隆)	一分四九秒八(英國漢姆遜)
一萬公尺	大會新	三四分十一秒三	谷得勝(晉)	三四分一秒(孫澈)	三〇分六秒二(芬蘭納米)
▲九項女子田徑▼					
五十公尺	平全國	六秒九	李森(滬)	六秒九(張潔瓊)	六秒四(捷克美氏)
二百公尺	全國新	二七秒五	李森(滬)	二七秒六(錢行素)	二四秒一(波蘭淮氏)
八十公尺跳欄	全國新	十四秒四	錢行素(滬)	一四秒五(錢行素)	一一秒七(美國特立貝生)
跳遠	全國新	五公尺〇六	鄧銀嬌(馬)	四公尺八八(錢行素)	五公尺九八(日本人見絹枝)
鐵餅	全國新	三〇公尺〇五五	陳榮棠(滬)	二八公尺六六(馬驥)	四二公尺四三(波蘭淮其沙拿)
標槍	全國新	二八公尺五五	原恆瑞(豫)	二七公尺七五(陳榮明)	四四公尺六四(德國白老慕勒)
跳高	大會新	一公尺三二	唐瑞容(閩)	一公尺三五五(朱天眞)	一公尺六五(美國霏萊)
壘球	全國新	五〇公尺四五	潘瀛初(滬)	四五公尺三五(顧秀容)	……
四百公尺接力	全國新	五四秒五	上海隊	五四秒六(上海隊)	四六秒九(美國隊)

最近出版
德式軍用新書廣告
最新德式步兵班排戰鬥之研究 精裝八角(八折) 平裝五角(八折)
最新德式步兵運戰鬥之研究 精裝八角(八折) 平裝五角(八折)
最新德式步兵夜間教育及戰鬥原則實施要領之研究 精裝一元四角 平裝一元(八折)
德式步兵工作實施必攜 精裝九角(八折) 平裝六角(八折)
最新德式九班制單位班戰鬥教練之參攷 四角(七折)
德式野戰築城之研究 精裝三元 平裝二元二角(七折)
德式戰術原則及實施要領之研究 精裝一元 平裝七角(八折)
中央軍校八九十期合編之最新德式操場野外實施詳細筆記 精裝一冊一元五角(八折)
蘇羅通二公分步兵機關砲全書 精裝一元八角 平裝一元二角(八折)
共和書局發行 南京太平路花牌樓

中央醫院 掛號時間一覽表

科別	內科	小兒科	牙科	泌尿科	外科	婦產科	眼科	耳鼻喉科	骨科	皮膚科	肺癆科
普通號	每日上午九時至十一時	每日上午九時至十一時	每日上午九時至十一時	每星期二四六下午一時至三時	每日下午一時至三時	每日下午一時至三時	每日下午一時至三時	每日下午一時至三時	每星期一三五下午一時至三時	每星期一三五下午一時至三時	每星期二四六上午九時至十一時
特別號	每日下午三時至四時	每日上午十時至十二時	每日下午一時至四時	每日上午十一時至十二時	每日下午三時至四時	每星期一三五上午九時至十時 每星期二四六下午二時至四時	每日下午四時至五時	每日下午四時至五時	每日下午三時至四時	每二四六上午十時至十二時	每日下午三時至四時

附註 (一)診病時間特別掛號順序診看普通號上午十時起下午自二時起(二)凡掛特別號及急症號者均在此項掛號處掛號(三)特別號祇以確係急症而需即刻診治者爲限(四)病人來院掛號後即持診券赴科 [illegible]

南京大戲院
日戲價目 特廳對號六角 正廳四角 非對號二角 捐稅外加 普通一角
夜戲價目 特廳對號八角 正廳五角 非對號三角 捐稅外加 普通一角
仙霓崑劇社
日戲一時半 方傳芸 沈傳芷 沈傳錕 周傳瑛 張傳芳 王傳淞 趙傳珺 朱傳茗 施傳鎮 劉傳蘅 認子 北餞 胖姑 姑阻 失約 全本蝴蝶夢
夜戲七時半 周傳錚 沈傳錕 周傳瑛 方傳芸 汪傳鈐 華傳浩 朱傳茗 沈傳芷 施傳鎮 王傳淞 拐兒 蘆花蕩 亭會 十字坡 絮閣 金印記

世界大戲院
今天開映兩大巨片
價目 二角 三角 捐稅外加
時間 二時半 八時半
驚心動魄空前絕後兩部奇景稀世巨製
歐洲大戰徹底大揭曉 大進攻 各式大炮各式戰艦潛艇所與各種戰鬥利器一應俱全
獸片權威驚險偉大作 馴獸記 兼有各種獸之精片。較任何獸片都要新奇。
明晚八時半公演 自誤 張道藩先生編導

金城大戲院
地址 下關商埠街 電話 四一一八
時間 日戲一時半起 夜戲七時半起
價目 日戲 二角 三角 四角 夜戲 二角 四角 六角
名振華北評戲大王青衣花衫
林豔鶯 劉金喜 花小仙
十七號日戲 張果老成親
特別機關文武代打五實聯彈俊大好戲
芙蓉花 林幽鶯 蓋雲樓 張九鳳
十七號夜戲 李香蓮賣畫
各界來賓特演苦樂悲歎唯一傑作
本院特約 江南汽車 今天起 廉價送客進城 由本院至鼓樓大洋一角新街口碑亭巷一角五夫子廟二角

更新舞臺
地址 太平路科巷內 電話 二三五九
監記京化聯藝樂
今晚夜戲 七時開演 十二時止
韓奎鳳 綺羅香 張韻樓 王蕙芸 藍月春
頭本 天河配
座價 對號八角 花樓六角 正廂五角 包廂三角 頭等二角半 (捐稅印花在內) (對號票每日上午十時預售)
預告 一二本天河配驚人消息
本台續排。空前偉大名劇。二本天河配。費巨量的資本。長時間排練。精益求精。錦上添花。茲告純熱。不日公演。全劇情節緊湊。佈景簇新。更加添彈歌舞。音樂。致說絕少僅有。更增聘藝員。分飾要角。劇中情節。萬不勝舉。請諸君注意閱復日期。頭本天河配。演日無多。請早光臨。

大南京食品商號
大新張贈送
香港奶油椰子糖
每磅大洋六角
買一磅送一磅
其餘各種罐頭食品
一律大減價三十天
地址 丹鳳街五十五號

明星大戲院
時間 二時半 五時半 八時半
價目 頭等二角 二等一角 三分捐稅 一律外加
今日開映胡銳導演藝華公司全部配聲哀艷鉅片
黎明暉 王引 胡萍 王乃東 主演
生之哀歌
愛與恨的結合！
血和淚的交流！
悲夫塞痛兒折更窗雨陣風颼顫抱孩屍心刀。如湧叫：兮來
丈偃。孩天！兼外陣，腿；手起兒！如割淚泉；道魂歸！

公佈欄

首都地方法院檢察官批

具狀人楊正洪。住魚市街八十號。狀一件。爲請求退保由。狀悉。查該案卷宗尚未發還。具狀人所具保單。究係期票抑係保證書。無從查考。如係期票。俟卷發還。自可傳案具領。否則無庸請求返還。註銷可也。至陽樹棠之罰金執行問題。已經當庭論知明白。爲謀生徙居。苟有一定住所。保證人即無責任可負。所請退保。應無庸議。此批。

具狀人劉福標。住大中橋小門口得意茶館。狀一件。爲崔魏氏依瘋吵鬧。恐釀意外。請傳案解決由。狀悉。查該具狀人前因妨害自由一案。業經偵查終結。提起公訴在案。所稱崔魏氏依瘋訛詐等情。並不構成刑罪。業於起訴書內詳爲說明。所請傳案偵訊之處。應毋庸議。此批。

具狀人王周氏。住大中橋小門口二十七號。狀一件。爲代周善林請求易科罰金由。狀悉。本案主文並未宣告易科罰金。所請應毋庸議。此批。

具狀人趙四和(即趙士和)。住在押。狀一件。爲請領大車及木料由。狀悉。本案業經起訴。所請領車及木料等件。應俟案結核辦。此批。

首都地方法院佈告

爲布告第三次拍賣事查本院執行債權人劉毅人與債務人院子春爲押款一案前將債務人所有坐落南京市安品街第七十六號門牌房地經二次布告拍賣後無人合格承買依上次價格減去十分之一作價〇萬八千四百五十三元六角五分正並定十月三十一日上午九時再爲拍賣凡欲承買是項財產者仍照拍賣程序辦理投標特此布告

爲布告拍賣事查本院執行債權人徐堯記與債務人于左軍等爲債款一案業將債務人等所有坐落南京市釣魚台第一百二十三號門牌房地查封鑑價三萬四千四百九十元一角〇分七厘在案茲定十月三十一日上午九時爲拍賣時期凡欲承買是項財產者仰即遵照拍賣程序辦理投標特此布告

爲布告拍賣事查本院執行債權人李魏氏與債務人李榮生等爲債務一案業將債務人李榮生所有坐落南京市中華門外實塔根第六十二號門牌浮房查封鑑價一千一百十五元正在案茲定十月三十一日上午九時爲拍賣時期凡欲承買是項財產者仰即遵照拍賣程序辦理投標特此布告

爲布告第三次拍賣事查本院執行債權人高味知與債務人劉姚氏爲押款一案前將債務人所有坐落南京市中華門第六十三號門牌房地經二次布告拍賣後無人合格承買依上次價格減去十分之一作價八百二十八元一角四分三厘並定十一月二日上午九時再爲拍賣凡欲承買是項財產者仍照拍賣程序辦理投標特此布告

爲布告事案查本院執行債權人沈質夫與債務人郭子俊等因止約退租一案業將保證債務人周家樞所有南京市中山東路第二百五十五號門牌白美貴理髮店理髮鐵椅六張查封在案嗣後該債務人對於該項財產如有與第三人爲買賣及其他一切處分行爲者一律認爲無效恐未周知特此布告

爲布告事案查本院執行債權人任元德與債務人張步根因止約追租一案業將債務人所有南京市湖北路第二百九十四號門牌庚正榮社動產查封在案嗣後該債務人對於該項財產如有與第三人爲買賣及其他一切處分行爲者一律認爲無效恐未周知特此布告

關心首都市政 蔣委員長親函致馬

指示兩點補充路樹整飭市容
前日馬謁蔣後即晚因公赴滬

蔣委員長、對京市各項建設進行、素極關心、此次蒞京後、並曾抽暇至京市各道路巡視、並參觀各項新工程、茲經記者探悉、蔣委員長前日（十五）曾

有親筆函

致市長馬超俊、對京市各項建設工程進行情形、表示欣慰、同時將巡視所見、指示應加改進者、開具兩點、㈠馬路旁之冬青樹、間有枯槁及殘缺者、應加補充、並飭每週派員巡視一次、㈡人挹江門左側住戶、樓上曬衣褲雜物、有礙市容、應加取締、聞

市府奉諭

後、第一點已令飭公園管理處、遵照辦理、並函請警察廳協助、勸告行人勿損壞路旁樹木、第二點亦請警察廳協助、立予取締、並飭工務局即在該處建立巨大廣告牌、以壯觀瞻、

【又訊】京市長馬超俊、以蔣委員長前次來京、對於本京市政建設、指示甚多、市府奉令後、業經次第着手計劃、而蔣委員長此次來京、連日公務甚忙、馬氏爰於前日赴軍校官邸晉謁蔣氏、略談即出、茲悉馬氏已於前（十五）晚十一時夜車離京赴滬、馬氏此行、係接洽某項要公、並擬順道參觀全運會、預定三數日後返京、市府本週例會、該祕書處業於昨日通知各局所、暫行停開云、

二屆團婚 廿日截止報名
參加者當較前屆踴躍

京市第二屆集團結婚、自開始報名後、一般未來夫婦、咸以此種結婚辦法、手續簡便、消耗無多、故均紛紛參加、據社會局息、截至昨日止、已有男女十九對參加、其年歲多在十八歲至二十八歲之間、現已定於本月二十日截止、報名距今僅有數日、預料繼續參加者、必較前屆踴躍、

新都大戲院
今天　二時半　五時半　八時半
全部十三大本　開場即映正片
對號券上午十時預售
優待券暫停
導演聖手　西席地密爾　空前傑構
女明星洛麗泰揚領銜傑作
一萬餘演員共同合演
一九三五年度十大鉅片冠軍
十字軍英雄記
"THE CRUSADES"
片上加製中文字使觀者一目了然
獅五一之統十軍征路冷旗空吞岳
心固世雄率字遠耶薩族薇景山！
亞城役軍馬氣潮與攻與戰
克一千萬殺如火火人人！
比十」萬之」羅春」國城更大
」誠」王王」宮色」傾一」偉
惟大英雄能本色　是眞豪傑自多情

首都
鉅片最後兩天
二時半　五時半　八時半　開映

舉世注目的阿比西尼亞國王檢閱軍隊欲覩阿王御容，阿后國色，及留心意阿戰爭者，不可不看
探幽搜異　奇風怪俗
蓬萊仙境
看此片無異週游世界
下期映（浪花村）聯華出品

明故宮探菊

中央黨部苗圃一瞥
他種秋花正在競放　東籬處士芳蹤尚遲

【本報專訪】相距舊歷的霜降節、還有一個星期、而中央黨部苗圃裏的秋菊、聽說已經有少數在開放了！那裏是在中山（朝陽）門內中山路的路北、故物保存所的東邊、也是明故宮的地皮、是劃歸中央黨部建築的基地、在未建築以前、是個種植的苗圃、

照故宮的地段講、此地就是從謹身殿以北、包括乾清殿、交泰殿、坤甯宮、柔儀殿、春和殿一直到後宰門內的一大塊地基、計算起來、約有八百畝大小、而現在墾熟的、只有五百畝大小、藝蒔花草的、更只有在頂前面極小的一角、

苗圃後面、原來可以通香林寺和富貴山一帶、在去年的冬天、把四周淤塞的河道、從新開挖得很深、所以就把河道來做界限、而劃出這一整塊的區域、藝菊是今年才開始的、只有花匠一名、名馬連成、是江蘇徐州府屬人、原本是陵園的花匠、受雇到這裏還不到六個月、另外有七八名小工、幫助這個花匠天天做蒔花的工作、

一個玻璃花房、現在才在搭蓋而尚未完工、畦間的菊花、約有三四千盆、而半開放的、只有幾棵闊瓣蟹爪式的粗種菊、我問馬連成苗圃裏有多少種菊、他自己也說不上、因爲全體沒有開放、不能挑選粗細、所以計算不出、而照他的經驗上看、可得二三百種左右、

菊種的唯一來源是陵園、馬連成并且告訴我道、南京的菊花、只有陵園種數多、這裏雖然也有中大和金大的菊種、但是中大金大、最初的種子也是從陵園轉來的、他在陵園做過工、因此南京城裏菊種的來由、他都很清楚、

我在畦間巡視了一周、攝了幾張影、覺得菊花開得寥寥、很掃興、到是苗圃中的別種秋花、如百日花、萬壽菊、黃金榜、康壓生、大麗花、紅雞冠花等等、都在秋光中爭媚鬥艷、開得分外燦爛、照我的經驗、中國的舊歷節令、是逃不掉的、菊花是霜降節開的、今年的霜降節遲至十月二十四日、所以至今天氣還不冷、也就是秋菊遲遲而不開放的大原因、

我奉勸讀者們、千萬不要上宣傳新聞的當、如果要賞菊的話、至少還要等待十天、那末不論跑到那個菊圃裏、都可以看到畦間的陸離雲錦、否則以耳代目、準要跑得大家喊冤枉哩、（K）

推廣造林宣傳

中央模範林區管理局、以該局林區經營範圍、已有六縣、自非廣事宣傳、不足以促進多數民衆造林愛林之觀念、爰於上月下旬、分派推廣人員、携帶森林圖表、造林小冊等件、前赴區境各鄉村、宣傳演講、計已經過村鎮七十餘處、各地聽衆亦夥、現仍繼續宣傳中、

青年會舉辦常熟旅行
十八晚演講歡迎參加

中華路青年會、定於本月十八日、（星期五）晚八時舉行公開演講、敦請中央政治學校教授劉百閔先生、演講「意亞戰爭與中日之關係」、又十月十九二十兩日、舉行常熟旅行、凡該會會員、均可在十八日前報名參加、每位繳需納費十元、多退少補云、

征工服役 沿江各堤將動工
國民勞動服務會定期成立
造林計劃將從防堤林入手

市政府組織國民勞動服務委員會、舉辦征工服役、已指定籌備員積極進行一切、昨據祕書長王漱芳答記者、謂水利工程計劃、已經工務社會兩局擬具草案、造林計劃草案、昨亦由萬專員擬就、已交籌備委員作初步商議審查、至水利工程計劃內容、注重培修沿江堤林、如八卦洲大小黃洲等處均須動工、全部工程頗巨、造林計劃內容、先從防堤林插柳工程入手、次及玄武公園等處之風景林、此外宜于造林區域之荒山荒地、均將種植森林、清涼山雨花台等處、亦須造保安林、關於林苗之採辦及護林辦法、均尚須從詳商討、至國民勞動服務委員會、二十日當可成立、

市捐稅整理後財政收入漸佳
平均每月可得廿五萬元

京市政府之財政收入、在各項捐稅未加整理前、每月最多不過二十萬元、近數月來、馬市長鑒於市政建設需款孔亟、乃飭財政局先將原有各項捐稅、認眞整理、復將營業屠宰等稅、收爲市辦（前係由商人包辦）收入方面、已見起色、近二月來、平均每月可得二十五萬元左右、連同財政鐵道二部之補助費、每月共得四十萬元左右、但以本年度事業費頗爲浩繁、故出入仍不能相抵、馬市長現正考慮、另覓他種彌補辦法、庶免影響原定之建設計劃云、

殯儀館獲嘉譽

本京莫愁路仁孝殯儀館、自開辦服務以來、因設備完善、頗獲社會贊許與喪家之稱譽、是以財政部委員姜泳洪、中央大學教授黃季剛、考試院參事劉光華夫人羅國瑜、先後逝世、俱由該館爲之殯殮、其經濟殮葬共計費洋一百二十一元、此項專爲平民而設、凡棺木墓地、均訂入在內、經費頗廉云、

江寧婦女會創辦婦女夜校
定十一月十日開學

江甯自治實驗縣婦女會、於十月十五日下午二時、假江甯縣政府第二會議廳、舉行第三次理事會議、議案如下、㈠戴石生理事、擬具江甯自治實驗縣婦女會婦女夜校組織規程、請討論公決案、決議、修正通過、㈡本會婦女夜校招生辦法應如何規定案、決議、招生辦法分以下四點、一、貼招生廣告、二、挨戶勸導、三、請各鄉鎮長及識字民衆勸導、四、請第一學區中心小學校長、轉飭學生、各自勸導家庭不識字之婦女入學、㈢請推定本會婦女夜校主任、及教務訓練兩股股長案、決議、推戴石生爲主任、梅筠爲教務股長、李楚卿爲訓練股股長、㈣本會婦女夜校開學日期、請公決案、決議、定十一月十日開學、㈤請規定本會婦女夜校校址案、決議、暫借第一學區中心小學校、㈥本會婦女夜校經費應如何籌措案、決議、由本會經常費項下開支、不足時呈請縣黨部縣政府補助之、

美籍女屍案 遺體檢驗尚未竣事
中央醫院俟化驗後可得死因
警廳法院均已派員嚴密偵查

前晨北極閣下、發現之原籍美國人許萬桑貞女屍、官廳以死因未明、昇送中央醫院、實施解剖檢驗、

死因未明　據悉、其內臟及關係部份、昨日化驗手續、尚未完畢、故其致死原因、亦尚無確實證明、屍體則已經乃夫許世鈺、於前晚昇運仁孝殯儀館、昨日上午入殮、警廳方面、已將全部案卷、移送首都地方法院偵查、一面由警憲機關、分頭嚴緝兇犯、

嚴密偵查　另據各方偵察及一般推測、死者頸部之紅痕、僅在一面、似係一種皮膚擦傷、不足以成致命之傷、又似非窒息而死、且當時衣履整潔、則揣度情形、當非武力致死、出事地點、猶待研究、警廳及法院、現正嚴密偵查、待中央醫院化驗完竣、當可檢得致死原因、

車夫欺弱行兇
徐小三子惱羞成怒　儲賀涵芬被辱遭毆

【本報專訪】賀涵芬、北平人、其夫儲安成、於上月因與涵芬口角、一怒之下、孑然來京、涵芬乃於日前由平南下、昨日乘平浦車至下關、僱車入城訪友尋夫、當有一三九七號野鷄汽車、攬接涵芬入城、當言明大洋伍元、到新街口、詎至三牌樓、汽車機缸忽損、涵芬不允付資、該汽車夫下手徐小三子、乃一把將涵芬手臂抓牢并扭住賀胸、要錢不放、涵芬大怒、分文不予、反加大罵、徐因之惱羞成怒、竟一脚踢倒涵芬於地、賀遂大呼救命、經警察聞訊趨至、一併帶局究辦云、（G）

中國國貨銀行信託部
代客買賣有價證券—公債—庫券等
手續簡便　行市靈通
地址　本京新街口北首十一號
電話　二三九七二

白濁專門
（檢查）（白濁）（免費）
本所專治急慢性白濁新法治療見效迅速
負責斷根時間上午九時至下午六時止
地址三元巷二十號輔雲診療所

中國哲學命相之評論
四書孔子已言不知命無以爲君子世間命數術之亦夥矣均用八字推算皓首窮究實地試驗而不能全數可靠道雖與俗人言也現有
曲阜孔憲和先生　寓南京中央飯店一二二號已經六年精究八字加上七政二十八宿飛星之術果有奇應準確並世無二敢爲知命君子之告資費一元指引內中奧妙確有精微可靠
前東南大學教授顧實謹啓

同德堂壽材局
專售　眞正陰沉　紅心油杉　洲桐圓心　各種式樣
金絲香楠　川貴柏木　獨幅八仙　一應俱全
地址花牌樓松濤巷內
電話第二三七三一號

內政部派員視察京市地政

專員駱力學等擬具意見五端
地價稅期將於廿五年度開征

京市土地局、登記、經擴充土地局告、積極進行、現第一至第六區登記結束、第七八兩區已經辦理兩月、均將辦理完竣、期於二十五年度開始新地價稅之徵收、內政部土地司爲明瞭該局辦理情形、特於月前派該司科長駱力學等前往視察、結果對於該局辦理土地登記、擬具觀察意見五端、茲探誌如下、

登記程序 工作中心

㈠登記程序、該市爲趕速完成全市土地登記起見、擬將登記程序加以改進、自屬正辦、惟此項改進程序、祇能在辦事手續方面、力求簡單迅捷、至土地法及土地法施行法關於土地登記規定之程序、非經中央核准、似不應擅自變更、㈡登記工作中心、該市第一至第六等區共收所有權登記卷一九八零二件、惟積壓較多、業戶復因聲請日久、迄未發狀、頗滋疑慮、故今後登記工作中心、似應集中於審查方面、該市土地局現已經准予公告者未及一半、將第二科股數增加、確屬必要、同時在工作效率上更當力求進步、俾得迅速推進、早日公告、

測量經費 儘量樽節

㈢測量經費、該市測量經費、在前土地處時期、已用去一百二十餘萬元、據原土地處第三課課長面稱、該課經費、每月約需一萬七千元、第一至第六等區業戶、預計約在二萬六千戶以上、全部面積約計五萬六千畝、就原第三課工作人員計算、自去歲十一月開始查勘以來、須至二十五年底始可辦理完竣、全部查勘經費共需三十萬元、每戶查勘費、約爲一一·五元、每戶以兩畝計、每畝需費五·七五元等語、現該市已開辦第七八兩區土地登記、此項查勘工作、在時間方面、自應力求迅捷、庶不致影響審查工作之進行、所需查勘經費、尤應儘量樽節、

地價標準 征收地稅

㈣地價標準、該市各區地價、業已估竣、雖尚未經公告程序、但既經土地估價委員會議定、自應依據舉行、現在該市擬用方面、頗有軒輊、使此項標準地價仍等具文、如果估價有窒礙不妥處、似亦不妨重行擬估、提交土地估價委員會議改、一經估竣、即應早依法分區公告、確定地價、㈤征收地價稅問題、該市土地登記、已擬於二十四年度內完成、各區土地地價、亦均大致估計完竣、應着手籌備實施地價稅事項、期於二十五年底起陸續始徵收、至城內各處尚未建築之土地、該市政府應劃定使用地區、擬訂詳細辦法或章則、限期建築、如逾期尚不建築、即應依法按照市荒地徵稅、以促市區建設云、

鄉區人民應知保甲責任
向市民機關呈文須註明保甲門牌號數

京市府以鄉區保甲、業已實施、人民對於保甲、應有深切之認識、爲使其明瞭本身責任起見、特通令各區、嗣後鄉區人民呈市府及所屬各機關文件、限令具呈人註明保甲門牌號數、以資認識、否則即認爲無組織之人民、如有具呈文件、即予退還、以示限制、聞已由各區公所轉飭遵照云、

國民大戲院
今天日夜開映
別具風味！
柴變，蒂兒合滑歌愛巨
蘇姿潘凱登演稽唱情片
鴉喉鶯啼

鴉般歌喉，居然粉骨碎身之知音！
"SING and LIKE IT"
新法捧角，全以蠻力強權爲手段：

振災會分配捐款寒衣
振款萬五千元寒衣十萬件
中華照相館捐贈照像助賑

首都各界救濟水災募捐委員會、昨日下午二時、在市黨部召開第三次常務會議、到周伯敏、彭爾康、高蔭祖、鄭榮畬、曹錫麒、鄭青士等、經會議決定、續撥二次振款一萬五千元、連同本市童子軍及各機關募捐、寒衣十萬餘件、一併送交振務委員會代爲分配災區各省、振濟難民、此外對二次遊藝會及平劇游泳義務表演總收支賑款、亦經提會報告、定今日公佈、

振物清單

昨經會議決定、送交振務會分配各災區振衣清單如下、計童軍經募寒衣件數、棉衣四百七十三捆、共二萬三千六百五十件、夾衣一百四十四捆、共一萬四千四百件、單衣二百〇七捆、共四萬一千四百件、皮衣二捆、共一百件、毯十七捆、共五百一十件、被十九捆、共二百八十五件、襪二十三捆、共六千〇六十件、鞋八十九捆、共一萬三千三百五十雙、帽二捆、共二百頂、總計振衣九萬六千二百四十五件、又各界振災會收到各機關捐助振衣帽襪共四千七百五十件、已整理打包、件數如下、棉衣十八捆、（每捆百件）單衣二捆、（每捆二百件）油布一捆、（每捆十二件）帽一捆、總共一千六百五十件、連同童軍募集之數、共達十萬件以上、同時解交振會散發、

各方捐振

又各界振災會、昨續收到首都憲兵司令谷正倫捐寒衣十八件、憲兵教導團第九隊衣一百六十件、精益眼鏡公司價值三十五元白金眼鏡一付、中華照相館二尺四寸相片六張、捐作獎品、

舊秤千餘支 將在夫子廟焚燬
菜場總檢查作一結束
度量衡檢所呈局核准

京市各菜場衡器總檢查、自經市度量衡檢定所於上月十七日起實施城內及下關各區、上週即行查竣、浦口一處、亦於昨日檢查完畢、此次舉行總檢查之結果、成績甚佳、總計沒收不合法之各種舊秤、共達一千七百件之多、該所爲澈底剷除流弊起見、即呈請社會局定下星期二在夫子廟廣場、將沒收全部舊秤及舊尺三百二十支、一併公開焚燬、屆時並請市政府市黨部、首都法院、全國度量衡局、及憲警各機關、派員蒞場監視云、

防空統一宣傳

防空委員會、爲統一防空宣傳、及免除各地印刷品重複防止、防空出版品、統制辦法、對防空一切物品、書籍圖畫影片、均由該會編著印行、防空專門著作、亦須送會審查方准出版、此外關於防空論著、譯述、得寄交該會出版、另訂有防空雜誌徵稿簡章、連同辦法分發各省市政府轉飭遵照、嗣後該會編著各種出版品、由全國各機關團體書局、負責推銷、如違反出版辦法規定、得令禁處罰云、

首都地方法院 昨續審陸介夫案
陸供：雖會簽結婚證書 但不能認爲正式結婚？
本案辯論終結定期宣判

轟動一時之本京陸介夫重婚案、首都地方法院於昨日上午九時第二次開庭審理、是晨蒞院旁聽者、爲數甚衆、未及九時、旁聽席上已告客滿、後至者仍然絡繹不絕、兩旁走道、早已堵塞不通、總計不下三四百人、內女性占十分之八、女學生約居半數、濟濟一堂、誠首都法院改組後之第一次盛況、應傳蒞庭受訊者、計第一原告陸施淑俊、第二原告黃其清、黃母劉氏、第一被告陸介夫、第二被告陸長齡（介夫之父）第三被告陸許氏（介夫之母）、及證人黃其鎮、周廣清、傅張氏等九人、審判官鄧保蓀、檢察官馬經權、偕書記官升庭後、首由馬檢察官起述起訴案由畢、庭上首訊陸介夫、與黃其清訂婚、結婚、同居、反目之經過情形、次訊陸父長齡、陸母許氏、再及黃氏母女、暨證人傅張氏、黃其鎮、周廣清等、其訊問要義、仍爲注重陸黃結婚之證據與事實、以陸黃婚姻問題關係成立與否、爲介夫重婚罪名之鵠的、據介夫供稱、與黃由戀愛、訂婚、而同居、結婚關係堅不承認、謂簽定結婚證書者、係應黃女之請、瞞騙遠在福建之黃父、謂事實如此、不能認爲正式婚姻、所有經過情形、介夫一身承當、謂其父其母概不知情、更無教唆之行爲、其父主婚人之印章、亦爲背親私行者、偷蓋、陸父所供、大致仍如第一次庭訊所述、陸母對於庭上所問、一概答以不知、證人之所述、大致爲參加陸黃婚事之經過、謂係陸黃談判成功、彼等被邀作一現成媒人、惟陸黃等各人之供詞、頗多矛盾不同、似不無抵賴事實、互卸責任、最後訊及陸之原配妻施淑俊、施供述與陸結婚反目以至涉訟之經過、謂三審判決同居、陸家迄不履行、以致偕其六歲幼子居住母家四載、一切費用其夫分文未給、度此淒涼生活、惟以自嘆命苦、上月閱讀報紙、始知良人已經別娶、請求庭上依法判決、爭此庭上以時已下午一時餘、遂諭下午二時半續審、原告所訴附帶民事部分、下午二時半、繼續審理、因係民事部分、檢察官不出庭、原被告及雙方律師均依時出席、所訊爲黃其清附帶民訴請求贍養費問題、黃女請求庭上斷給贍養費每月五百元、以四十年爲計、一次給付現洋二萬元、言罷嚎啕痛哭、庭上詢陸氏父子、堅不承認、謂傾家蕩產、無此鉅款、謂與黃僅有同居關係、實談不到贍養問題、至五時已過、庭諭宣告辯論終結、本案定期本月廿四日上午九時宣判、遂告退庭、

京話

請再澈底些！

耿

現代婦女的口號，是「回廚房去」還或許是與男子有利也說不定。可是以前在提倡婦女剪髮的時候，不是喊着，金錢時間都可以「經濟」麼，那知燙一次頭髮，也要花上幾塊錢呢？

如今婦女們，所提倡要去的「廚房」，並不是我們家家戶戶都有的廚房，而是所謂「洋廚房」。有幾位女士，很熱心地以身作則，每次花一塊洋錢到女青年會去學習西菜烹飪，將來或許會給她的丈夫們的一種光榮，可以對朋友說：「那一天請到舍下吃便飯，我的太太，已經「回到廚房」會做幾件西菜。很不壞！」

但是，還不是與「我的太太」是很摩登，可以見朋友，跳舞，剪彩等的那些「出風頭」的玩意兒一般嗎？其對於家事又何濟於事呢？

假若太太們，眞的要想作「新賢妻良母」的話，那末請你更澈底些，到普通士廚房里走走。

本市收容所 明日起搜捕流丐
第一批送笆斗山收容

市政府爲提前辦理收容難民、除將笆斗山所建收容所房屋趕緊完工外、並定於二十日開始辦理臨時收容、一切辦法已與警察廳方面商定、茲據新聲社記者探悉、警政當局決於明（十八）日將市內流丐難民、實行搜捕、第一批先送笆斗山臨時收容、並辦理登記手續、俟收容人滿、再送第二批至大夫第舊殘老所收容、第三批收容於雨花台、大夫第房屋現已修理、雨花台即可勘定地址、蓋搭蘆棚、所需口糧、由社局規定供給、業已造具經費預算、呈市府核示、

世界戲院 明日公映自誤

中華文化建設協會、南京分會戲劇事業委員會、經交通部次長張道藩領導、積極推進、會務除從事新舊劇之研究工作外、並籌備話劇公演、經選定自編之『自誤』劇本、加緊排演練習、現已決定於本月十八日、假世界大戲院公演兩日、『自誤』之劇情、恰與『自救』相反、但結構與對話則較『自救』尤佳、張氏並於日前歡宴全體演員、席間對於該劇之舞台工作、多所討論云、

臥嘗飯店 遷移開幕

△改良設備 △擴大範圍 △花園環境 △空氣淸鮮

營業要目

精美筵席 五元至十六元
國貨大菜 每客五角
喜慶禮堂 廳不取賓分文
公館宴客 包燒代送不誤
早點宵夜 茶點二分起
廉價和菜 自四元起
經濟客飯 四角起
整月包飯 格外優待

新址 中山路華僑路一號
電話 二二〇五三號

昇平醫院

專診內外各科 兼理新法戒烟

門診 上午九時至下午三時隨到隨診星期節假下午例停
出診 下午四時至七時急診不在此限
備有德國傷寒預防液注射兩次可防傷寒其他一切血淸新藥應有盡有取費低廉
院址白下路昇平橋 電話二一七九八

新華信託儲蓄銀行

生活儲金 存取不限時期 一元即可開戶

優點
週息五厘半年結算一次利上可以生利
每日存數餘額在一百元以上滿一年者 週息七釐

行址 城內大行宮 電話 二三三六五

同益煤炭號

珠江路浮橋 電話三一二一八

專運湖南白煤 烟煤 焦煤 名窰銀板
兼收自製機器煤球
經久耐用 火力極大
價廉 送貨迅捷 不取力資

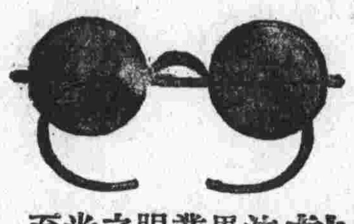

獻給家長們

開學前請

注意子女目力是否健全。如果目力不健全。非特阻礙學業。且有礙一生之幸福。中國眼鏡公司聘有專門光學師。一切疑難目光。在開學期內各國眼鏡一律七折至六折。

中國眼鏡公司 朱雀路一二七號 電話二三四〇五

冠生園南京支店

中西名點 麵包果醬 奶油太妃 杏花軟糖

本京楊公井國民戲院隔壁
經銷處新街口妙機公司

白敬宇眼藥

主治各種眼病

華南總店南京朱雀路昇平橋 電話二一三一二 二一五〇五

儒醫呂哲公 糖尿萬靈丹

南京中央國醫館名譽理事 廣東省國醫分館名譽董事 新會縣國醫支館名譽董事 僑港國醫聯合會首任主席（新會縣政府註冊中醫生）

儒醫呂哲公 糖尿萬靈丹 製歷廿二年 成效卓著

每料（丸）六兩（散）十二元外埠加費五元 可服一月 每瓶一百元正 經症一料 重症不過三料 ○戒飯及糖品等（醫務處）香港中環威靈頓街一百廿八號二樓

中國實業

第十期要目

災荒特輯

中國災荒之史的分析
今年的水災——一瞥
最近水災之狀況及其救治
災荒與中國人口糧食問題（二篇）
洪水與饑荒

河南山東青島三地失業工人之分析
中國煤礦事業之發展及其希望
小麥肥料三要素試驗第一年工作報告
祁門茶業改良場

黃金濤 許聞天 戴弘
吳承洛 文振家 孫起埡 吳受之 余文
茶業改良場

定價 每期二角 全年二元
出版及發行 中國實業雜誌社 南京中山東路一七九號
總代售處 上海生活書店 福州路三八四號
代訂閱處 全國各地一二三等郵局

津浦鐵路簡明行車時刻表

民國二十三年七月一日起實行

朝報

站名	通滬車平 301	通平車浦 305	快津車浦 21	混浦合徐 71	混徐合濟 73	混濟合津 75	混濟合津 77
北平	15.05	18.50					
天津東站	18.20	22.20	8.50				
天津總站	18.40	22.45	9.30			12.05	17.00
天津西站	18.53	23.01	9.47			12.20	17.20
滄州	21.39	2.30	13.22			15.58	21.57
德州	0.20	6.15	7.03			19.47	2.20
濟南府	3.33	10.16	20.54		7.25	23.35	6.05
泰安府	5.42	12.42	23.29		10.33		
曲阜	7.14	14.37	1.24		12.50		
兗州府	7.50	15.30	2.26		13.46		
臨城	10.10	18.20	5.15		17.15		
徐州府	12.11	21.02	7.45	6.10	19.30		
蚌埠	16.19	2.20	13.23	12.30			
滁州	19.36	6.23	17.30	18.17			
浦口	21.15	8.00	19.00	20.20			
南京	24.00						
上海北站	7.45						

站名	通平車滬 302	通浦車平 306	快津車浦 22	混徐合浦 72	混濟合徐 74	混濟合津 76	混濟合津 78
上海北站	16.00						
南京	23.15						
浦口	1.40	19.15	10.00	7.35			
滁州	3.05	21.06	11.40	9.37			
蚌埠	6.38	1.13	16.11	15.12			
徐州府	11.05	6.30	21.30	21.55	7.20		
臨城	13.05	8.38	23.45		9.59		
兗州府	15.47	11.42	2.55		13.23		
曲阜	16.14	12.08	3.23		13.56		
泰安府	18.15	14.27	5.42		16.45		
濟南府	20.45	17.05	8.28		19.18	12.00	23.00
德州	0.25	20.52	12.10			15.41	3.26
滄州	3.29	0.31	15.48			19.18	7.34
天津西站	6.30	4.13	19.38			22.58	11.50
天津總站	6.55	4.40	20.10			23.10	12.03
天津東站	7.30	5.20	20.20				
北平	10.24	8.19					

心胃氣痛

一瓶斷根

此丸專治九種心肝胃氣痛新老各症雖多年老病百藥無效者服此丸半分鐘內止痛順氣並治肚腹痞塊反胃噯酸噯氣等症百試百驗一瓶斷根永不復發
倘蒙購服無不立見效驗 請留意（每瓶一元二角）雙料加倍
上海同仁醫藥分所啓 南京總經理 武定橋大油坊巷同仁醫藥所
備有試服 生部 給農商賽 狀 ○ ○

約翰痔科醫院

專治 內外痔瘡 痔漏成管 遠年脫肛

不施手術 不用注射 理想療法 靈藥治療 漏管取出 痔核枯落 既無痛苦 且無危險 負責斷根 決不復發

院址新街口六號（大豐富路口）電話二三一七五號

中華農諺

本館經售 夏大山先生近著

考農諺之起源本爲平淡之言語，迨愈傳愈久愈確，而成爲農事經驗之結晶，切合實際之法則，本此可以預測風雨晦明，氣候寒暑，旱潦豐歉，爲本非特爲學農者之嚮助，幷爲復興農村之必要參攷書。

現已由本館經售 每冊定價大洋九角 外埠加另寄費一角

南京印刷公司

價廉迅速 印刷精良

信封信箋 賀柬名片 中西書籍 單據報貼 各項證書 賬簿表册 雜誌報章 講義刊物

地址 成賢街 電話 三一七六七

本報分館分銷一覽

【江蘇省】十二圩 陳明社 建平路一號／浦鎮 徐紹記派報社 浦鎮南門／鎮江 王儲臣／沭陽 中心報社／淮安 劉炳坤／揚州 唐謂武／鹽城 邱鯽鳴／高郵 李寒吻／鹽城 朱傑人／板浦 劉菊尹／徐州 憲肥華美藥房／海州 范翔青／睢寗 陳鼎記／漣水 姚滋汪／新浦 徐塔志／板浦 魏玉宣／響水口 連雲報館／寶應 汪一貞／六合 戴肆明／清江浦 芮少坡／湯山 韓中甯／上海 施石渠／仙女廟 馬公駿

建平路一號 浦鎮南門三上二號 小南門卅首 上海申報分銷處 東營東營六巷十二號 驛城教育會 大有成號 佛經流通處 上岡民聲日報館 東海 大同街天通石印局 南關下街火神廟 中街謝宅 睢甯縣小東關 南門裕隆昌號 東海新浦八十號 東大街鼎臏西里 響水口閘十號 中華日報分館 生活商店 常家井十五號 新聞報分銷處 九江路大陸商場 集賢居巷

【山東省】濟南 大公報分館 二馬路緯二路大公報分館／青島 徐允平／平 王申報社 沈上路三號／【安徽省】蕪湖 利和報社／合肥 張雲帆 四明路六十三號／蚌埠 張少社 三條巷中央日報分銷處／懷遠 郭乘資 南門鼎豐報社／當塗 黃蕾文 明光車站學堂街／明光 生派報官 四牌樓南二十六號／蕪湖 生派報社 呂八街十一號／【江西省】九江 張景旅 九江二馬路厚元里後三號／南昌 喻炎慶 中山路福興巷十三號／吉安 熊欣社 六水橋申報分館／【浙江省】杭州 社思報館 復興派報社／嘉興 衢州派報社 忠孝街四十五號／廣昌 謝匡增／信豐 廖時堂／萍鄉 博文堂

【浙江省】杭州 時事新報分館 城站新福綠路七號／【湖北省】武昌 香記報社／樊城 胡正興 中山前街 孝豐巷／【河南省】開封 世界派報社 城內書店街路西八十九號／洛陽 豫通報社 鄭州轉孝義鎮／河南 協派報社／孝義 中州派報社 南市廣興大街閘口西街七號／【天津】天津 北方報社 樓兒底街四號／太原 【山西省】民報社 東大街十八號／【陝西省】安康 覺民報社／西安 馬驛報館 中山大街驛馬市口／西安 民國日報分館／大公報館／【雲南省】昆明 雲南報社 甬道街三十九號

附註：凡未設分館分銷之處，倘蒙訂閱，請就近向各該分銷處接洽，或逕函本報發行部定閱可也。此啓

奇事

余去歲孟春偕友到大華飯店訪賽希夷君談流年同陣四人賽君談余友劉君本年欠佳須防飛災相侵交秋方保平安次談友之友方君本年有財夏季可得次談友之弟今當有小星之喜冬令謹防火災末談友之舅一本擬不談一謂其宜速同家躲災避難否則夏季當有殺身之禍余聞言以爲信口雖黃而已與辭走出執知方君舅季果得杭空娛爲財五萬旣友之弟亦同時得一美戀愛焉既而友舅之家來電謂舅在滬於天中節晚乘汽車兜風失愼車驟身死現在辦理襲事望即前來劉君急乘火車往滬叙促下車偶一失足將右腿跌傷經中西醫滄方免殘後友弟之家冬令果爲火焚矣命歟數歟尙希高明指正 慰如議啓

夏民診所

主治 皮膚科 花柳科 內外科

備有太陽燈可治皮膚結核諸症

院長 戴夏民

院址[illegible]牌樓雨花巷 電話二三一八三號

門診 上午八時至十二時 下午四時至六時
出診 下午六時至八時

康源牛奶

大瓶全月五元 小瓶全月三元
定奶處 大行宮兄弟藥房 電話 二三六四六

程立卿醫師

鳴謝

鄙人內子結婚多年未育常患腹痛昨年底到程立卿女醫師處治理一旬今已成孕多月感激實深特爲介紹女界久不生育者注意問津也程醫師在楊公井國民戲院前電話二三一四六
總理陵園警衛處李勤昌謹啓

百齡醫院

花柳專門 新老淋濁 短期除根 精割包皮 絕無痛苦
特設 電撩科
院址國府路（沭府西門） 電話二二三三一號

京報設添快刊敬告各界

本刊自民七創辦至今近二十年，有堅強奮鬪之歷史。茲爲讀者謀經濟的便利，並以最新技術增助興味起見，特於大報之外，添設一新穎而充實之快刊，即將第三張改爲現代風行之德國式的小型京報。所有要點，列舉如左：（一）要聞及各種新聞，與大報應有之要素相同，而更利閱覽，簡峭充實，一目了然。（二）評壇小品，短小精悍，幽默宜人。（三）社會，教育，體育，商業，各種紀載，與各方面生活狀態成爲密切之聯絡。（四）特約名家擔任小說，戲劇，電影，各種製作調查，務求豐美。（五）漫畫諷刺多趣，圖版及新聞照片，加意搜羅，以增興味。（六）排版以新五號字爲丰，其標題參用他種美觀之字模，俾可淸醒悅目。京報快刊定於十月一日出版，除隨大報附送不取分文外，並可單獨訂閱，定價從廉。如豪惠登廣告，格外克已，惟祈先期接洽，以便按照優先之例，預爲紀錄，毋任歡迎，諸希公鑒！

館址宣外魏染胡同三十五號 電話南局二八八二 二八八一

精益

OPTOMETRISTS & OPTICIANS

▲欲戴合度眼鏡 ▲須先注意驗光

眼鏡爲補助目力不足之要品，不能與普通物件可以比喻，譬如服飾等稍有不適之處無妨。不幸業造眼光學家，最高尙之科學，本公司已歷三十餘年，服務精神，無不竭誠招待。

南京太平路花牌樓一八六號
精益眼鏡公司南京支店
驗光主任王勞翔
總公司上海南京路勞合路轉角
分公司北平天津香港漢口濟南
電話二一三四一號
謹啓

眼科專門 袁懷靑醫師

專治一切「眼病」

市政府西首傳華診病所眼科部

博愛醫院

西華門四條巷 院長留日醫學士戴天靑

負責根治 專門白濁病

新法治療 短期可愈
（一）急性白濁 （二）慢性白濁
下疳橫痃 無手術 無痛苦 消愈
包醫痔瘡
電話二一六三七號

康福醫所

花柳專科

專治梅毒白濁下疳橫痃淋毒性精淋炎丸睪炎等重症均限日痊愈用六〇六標準注射法注射等藥可保全萬無一失

地址花牌樓南京藥房對面

馬應龍眼藥

專治痧眼及各目病

地址 南京白下路中正路銀行對面 下關大馬路西首

淋濁專療所

專治五淋白濁下疳魚口梅毒及其合併各症保可全病除根

六〇六九一四每針三元 藥費在內只取十五元包治 每日上午八時至下午七時 醫 大行宮中國銀行對門

黃灼如

主治一切外科 痔瘡特殊療法 花柳白濁 耳鼻咽喉 專門診療所

上午十時至下午二時 診所國府路二號 收費一角 電話二三五四六號

產科女醫 白玉潔

安全接生并理月經白帶產前產後各症

洪武路311號（盧妃巷南首） 電話22218號

國醫張友之診所遷移啓事

本診所原住張府園八號現於九月八日遷至本京洪武路小火瓦巷三號和會 診例時間仍照前訂 電話（二二〇三四） 維此奉佈 張友之謹啓

旅館店面招頂

茲有旅館兼店屋一座房屋寬大店面舒暢座落城北地點適中經營包能獲利因主人無暇兼顧情願出讓有意者請駕臨夫子廟快活林西菜館向端君接洽可也

赤道人談命處遷移啓事

敬啓者近因原址翻造現遷移至中山東路大[illegible]城巷三七號門牌（即中央飯店後門斜對角）照常設硯如蒙來賓下問請駕臨該處毋任歡迎此啓

洋房廉價出讓

茲有高大洋房一所及後進洋式住宅七樓七底花園寬暢交通便利坐落漢中路牌樓十號廉價出讓分期付款均可如有合意者請逕至本宅接洽

洋房廉價召租

大石橋新安里七號樓上下房十餘間大小間可以分租每間租價只收十二元若有租者向該處試看

西式住宅選租

中正路南張府園三十八號新建西式住宅一幢二層樓四間下房一廚餘備電燈自來水衛生設備全部大花園空氣甚好交通極便可領看接洽租者請向該處接洽

住宅招租

成賢街一〇六號新建西式住宅樓下全部計十二間上樓大小房屋可設備完全環境優美欲租者可逕往看洽

住宅召租

四條巷三山里內有雙開間單開樓房四宅自來水衛生設備電燈俱全如欲租者請至該里隨意選擇接洽 中國通商銀行經租處 電話二二三四三

防盜•火

重要物品極爲安全堅固保管箱出租 行備有新式 如擬租用者請惠臨本行接洽 費用低廉 國貨銀行 白下路中 電話二一二一八兩線

庭園花木

本社大量生產各種優美行道樹苗森林苗木球根宿根花卉植物草花種子盆景觀賞花木花圃等類繁多批發價廉已歡迎參觀 營業部楊公井二十八號 電話二二九八四 太光路花圃

良地出售

茲有地皮約一畝左右連上蓋行六間 三進房屋坐落中山路 九號（即現南京郵政儲金匯業局隔壁）欲售價出 如合意者向中山路司法院對門強華公司或國府路中山路榮昌 商號接洽可也

選租

中山北路東明門北三條巷洋房新式 一幢 里離一近八樓一所 六號 十餘三 小學 有水電衛生設備 交通 均極 便利 電話三一一二八

選租

茲有新建坐北朝南洋式小洋房一宅 引看 光線空氣 充足 花園草地 精美 自來水 電燈 衛生設備 俱全 租金廉 中央 出租 如有意者 請至 南京 一街 三三欲 租者 看

古物待沽

茲有主人素精鑑藏古代書畫 金石碑帖 敢不自秘 現願割愛 以公同好 收 十三代 書畫 名碑帖 元明 以下 書畫 鐘 雜 一冊 中山路 中 千 餘件 種 書 皆 國 兩 石 碑 好 歡迎 參觀 各界 臨時 請 臨 中山 號 玩 文 香 古

法術全書

吸煙戒煙法 治毒法 遺精法 治產難法 泡酒 治瘡法 各種法 分售各法 ... 定價 大洋七角 南京雙塘 國術館

樹增祥花席號

提花 尖頭 花紗 場 等 花絲 傢俱 一應 俱全 專售 各種 涼席 臥席 迎賓 價廉物美 欲購者 請 臨 本號 陳列 館 對 西 釣魚巷口

浙江湖州綢業產銷合作社

貨眞價實 每尺比較可以廉價 完全絲織 春紗 包退包換 如蒙惠顧 歡迎 參觀 電話 二四三三八 地址 南洋旅館 九號

人參玉液金丹

婦女聖藥 名醫施今墨大夫介紹 北平德瑞參號出品
專治 赤白帶下 月經不調 常患小產 久不受孕
代售處 太平路 精益眼鏡公司

湯昌銘登記土地啓事

茲有坐落本市石觀音街第二九號門牌地南東至湯姓西至李姓北至湯姓一畝三分七厘〇〇地一塊因被匪竊失業經呈請 南京市土地局申報登記所有全部遺失證明如有爭議請於公告期內向本市土地局提出異議爲要

遺族學校園藝場

專家設計並包裁

精美庭園經售

四時鮮花 盆景花卉 觀賞花木 小麥、豌豆種子

本校農藝場出售優良蠶豆

花籃花圈

地址：中山門內
電話：二二四五六六

三角難題詳解

本館發行部代售
每冊定價大洋一元八角
外埠函購另加郵費一角三分

聲明作廢

茲遺失軍事學校兵士方之綸符號一枚特此聲明作廢 方之綸謹啓

西人教授

英文 德文 義文
有志於學者請至成賢街上面洽
時間 上午七時至九時 下午七時至九時 學費低廉

郵政法規出版通告

郵政法規一書爲郵考人員重要科目之一 本局業經出版 凡欲購者請向上海 北平 廣州 西安 南京各大郵局或本局出售 本局 郵政 考試 學 研究 社

印刷機出售

鉛字 銅模 鉛字印刷機 有二三四五號鉛字數千磅 新舊鉛印機 鑄字爐 銅模 國文 洋文 各副 新式 裁紙機 報頭 欲購者請接洽

劉淸泉啓事

坐落南京水西門城內五區一界所有地名張公橋下八十八號房屋遺產之土地所有權於前呈京市土地局申報登記請求公示期聲明如有異議者請向京市土地局聲明更正

黃承榮土地啓事

茲有坐落本市漢中門內大街第十六號門牌地南至李姓北至馬姓東至黃姓西至毛姓共計一畝七分三厘因產權人遺失地契紅契已經呈報本京市土地局申請登記所有一切產權證件由本人負責如有異議請於公告期內向本市土地局提出異議爲要

創刊

門客　劍

1　中國小說，描寫「門客」多有妙筆。儒林外史是一種寫法，金瓶梅是一種寫法，紅樓夢又是一種寫法。紅樓夢某回，記賈政父子試題大觀園各處匾額一節，寥寥數筆，將一羣門客的神氣活畫在紙上。儒林外史金瓶梅便嫌太着實些，缺少素朴趣味。

2　不是我說封建感情過重的話，「門客風氣」，正不妨提倡。古之所謂「游俠」，亦即今之所謂「武士道精神」。孟嘗平原信陵如生在今日，除了販賣鴉片包庇賭場之外，一定還有其他的表現。

3　養士於家，古人視為大忌，所以孟嘗之流，正人君子是瞧不起的。然而，荊軻田橫這類的人，今日國中，如果能有幾個，總比連這樣的人都沒有要好得多。

4　中國今日的明公要人，也不乏廣蓄「門客」者，然而只是些跟在賈政後面誇獎寶二爺天才的「蔑片」之流，此輩「文藝門客」，還是少幾個的好，「沙龍式」的呼聲，能夠矮一點兒還是矮一點兒罷！

重遊黃山雜詩　邵元冲

雲谷寺再謁蘗庵大師塔

（蘗庵大師即明遺民熊開元嘗赴難南都事敗棄家為僧卒葬黃山擲鉢峯下余春間曾捐資重修其塔）

落日揮戈鼎已移，嵯峨大節竟何施。歸來擲鉢空山裏，頭白林間聽子規。

松谷夜宿僧獻君

松篁流韻散巖阿，石淙飛青激素波。山寺一鐙同夢處，林梢新月晚來多。

雨中自獅子林赴松谷

十里霜林自在行，峯峯雲氣太縱橫。為愛石泉清澈骨，不辭山雨打頭迎。

松谷雨中度重陽

纔從獅頂觀雲海，又向松庵度石梁。霜醉楓林人醉酒，四山風雨作重陽。

自蓮花溝赴天都峯

蓮溝突兀擁丹碧，照眼秋光蜀錦敷。山雨欲來嵐翠暝，一襟雲氣上天都。

陳弢庵身後之辱　老清

昨有友人自北平來，談及陳弢庵先生，逝世後，溥儀哭之慟，並循前清舊例，特下上諭，謂太傅陳寶琛，公忠體國，學術深純，茲聞溘逝，軫悼殊深，着加恩予謚文正。以昭篤念藎臣之至意，欽此等語。惟飾終典禮，及建立專祠等等，均無從提及。所署年月，仍用宣統二十七年某月某日。係用黃色紙繕寫，并鈐有溥儀私章。封面直書陳太傅三字。弢庵人格，也有定評，其篤念故主，亦只出於性情，而溥儀如此一來，轉足為弢庵身後之辱也。

黃季剛怕死而竟死　道承

黃季剛先生生平最怕死，他常在課堂上對學生說：「別人穿夾衣我就穿棉衣，要是還覺得不夠，馬上連皮袍都得換上，我不怕別人笑話，我的性命要緊呢！」又說：「我最怕蒼蠅。假使我在喫飯的時候，發現一隻蒼蠅，非立刻趕牠出屋子不可。我看見牠就好像看見催命鬼一樣」。誰知怕死，反死得特別快！

金大教務處辦事，向例謹守法規。但是對於黃先生卻無法可施，既不報告缺席，又無月考。有時偷偷的派一個人站在課堂門外點名，給他看見了反會挨一頓罵。每季大考的成績，不到下季開學後兩個月，是不會繳進去的。不料上學期暑假結束，先生忽然第一個把我們班上的成績繳進去了。大家都詫異，說黃先生變好了，這好像先生自已知道快不久於人世似的，要不然我們上學期的成績還要發生問題呢。

先生除了文心雕龍扎記以外，沒有正式出版過書籍。

佛像底下的井　柘

佛像和魔怪，是作正比例的；佛像多，一定魔怪也多。我很聽到各地方用佛像鎮壓在一口深井上面，而井底下卻是一個魔怪的話；這自然是僧道們故神其說，來表示神佛的威力！

不過我看到有些地方的佛像或塔下，真個有一口深井的；在廣州六榕寺的花塔下面，據廣州人說！是一口大井，在夜深人靜時候，可以聽到淙淙的水聲，這是信而有徵的。江西南昌的佑清寺（現改佑民寺）大銅佛像的座下，也是一口大井，經和尚指點以後，也可以看得到。

南京門東的石觀音寺裏，在大石觀音底下，也有一口井，井欄在佛像的後面，望之窅然！井且可以汲水。這些佛像底下的井，或者在佛教的塑像上，也許另有一種說法，可惜世間沒有這樣淵博的僧侶，可以供我的考問。而一般善男信女們，只知道鎮妖而來莫名的頂禮。

×　×

也算關於崑曲

這幾天，因為上海小世界的仙霓班崑劇，到南京來演唱，就有不少風雅士子在捧；可是只喜歡在夫子廟聽歌女們清唱的南京人士，他們光懂一邊喝肉麻彩，一邊在地板上踏着腳根着歌女同唱「……」提起此馬來頭大……

的。隨你是霓裳法曲，隨你怎樣寫文章來揄揚，恐怕結果還是不大有人去理會。

其實仙霓班的在崑曲界，已經不曾是萬代雲礽，微乎其微；他們所以能在上海立足的緣故，因為是在做工上，已經皮黃化了。他們一樣學着全武行的打出手，鑼鼓喧天的熱鬧，俗不可耐的行頭彩子……并且有幾個還能敎唱幾齣皮黃戲；而在二十年前，蘇州的「文全福班」，反不能在上海立足，就是不肯隨波逐流的與世俗同化的緣故。

有人很捧北方的韓世昌，并且說高陽班有圖南的消息；我記得韓世昌從前也曾南來過一次，那時是個毛頭小孩，在上海演唱時，懂崑曲的人去聽，說他在唱京調，而懂京調的人，可不要聽他。他沒有辦法，去就教於嘉興崑曲老前輩俞粟廬，俞氏一聽他開口，就掀髯大笑說「滿不是味」，叫他趕快收了場到北方去賣弄吧。俞老前輩早已歸道山了，假使韓世昌真個重來，也許胆子要比從前壯一點？

還有一段笑話！在軍閥時代，浦口的商埠督辦，也名韓世昌，他本來是賣辦出身，莫明其妙的一個；可是他聽到另外有個韓世昌在唱戲，他就急得登報改名了。登報改名的賣辦韓世昌如果還在的話，一定又要乾着急了吧？（庶幾）

★　★　★

辭源中的四大金剛　庶幾

商務印書館在民國初年編辭源，弄了許多常州學者在裏面動筆；要講到陽湖派的詩文，當然在清代有相當的地位；至於編辭源，一定要博極羣書，肚子裏充滿掌故的人才行！所以辭源出版以後，內容仍不免有淺薄之譏，并且有許多地方還鬧笑話；其故在編者的讀書不多，學問上的常識還不够，遇到了一個典故，隨便把手頭習見的事物來詮釋，而不肯去翻檢專門書籍，至今有人譏他們「陋」。常州學者，你們對於「陋」字服氣嗎？

別的不講，我隨便舉出辭源中「四金剛」一條的銓釋來做個例子：四大金剛，就是佛家的四大天王，又叫做四大護法的；至今稍為研究一點佛典的人，誰也知道這四位天王，就是當初保護佛教的四個王朝；釋氏們崇德報功，把這四大護法，塑在頭山門裏，以示尊敬，也就是阿育王，迦膩色王，阿日王，戒日王四個法身所在的四天王殿。

但是編辭源的人，連這一些淺薄的佛典都不知道；他照着世俗的相傳，把世俗所塑四大金剛手裏執持的物件來做詮釋，硬說琴瑟琵琶等物，便是表示風調雨潤；并且還扯到武王伐紂，五方神受事的神話上去。試問這些中國的無稽之談，於印度的佛典，有什麼關係？常州派的文人，誠哉簡陋到十二分！我從辭源中的一個釋例中，可以堅決的斷定他們！

「帝女花傳奇」之作者　石鐘

海鹽黃憲清，字韻甫，清道光乙未舉人，所著「帝女花傳奇」，頗有聲于時。惟傳奇中對於明魏子席常學濂，形容醜詆，未免太過。蓋魏以氣節自勵，甲申在都遇變，殉難雖稍遲，議者謂汚偽命，然一死塞責，亦可謂勇於補過矣。劉念臺錢蕺亭諸先生，為剖辯甚力，宜哉。

憲清六上春明，與日下諸名流，推襟送抱，極文酒之歡。其人貌寢，而有口給，嘗與陸眉生散步銅街，偶過翰林院，笑謂陸云：余有集唐二句，可作署聯，陸詰其語，朗誦云『是中綽約多仙子。未有涓埃答聖朝。』聞者雖以為謔，莫不歎其工切。殁後，無嗣，書劍飄零，才豐遇嗇，亦可哀已。著有倚晴樓詩集。

◇◇

清道人黃冠之始　松齋

辛亥革命之始，當垣藩吏司道，迯避一空，清道人奉飭權江甯藩司，見危投命，廉潔自持，疾風中勁草也。迨革軍入城，始易黃冠以去，其事有足紀者。道人服官江南，始終未離學界任務，學生當在萬數以上。及革軍將克危城，平日知交及學生，均先事避去。南京人鄭某，曾肄業於甯屬師範，道人時為監督，鄭工文學，道人視為高足，師弟感情，極為融洽，因託其覓道袍。鄭以二襲進，一黑色，一灰色，道人比致鄭書，附以道袍一襲，書曰：某某賢弟足下。承賜道袍二襲，留其一，璧其一，因為裝不着灰色也，秋高惟珍重。書末署李瑞清頓首。書作黃山谷體，極飄灑出塵之致。鄭旋為之料量一切，並冒險親送至滬甯車站，道珍重而別。時人於此極欽道人之知人，鄭之尊師也。道人致鄭書，後為顧君所見，愛不釋手，方叔贈之，現顧君已歸道山，不知此書仍實而藏之否？

新街口 中興洗染 電話二三四八八 愛護貴重衣裳 應用上等洗滌

葉古紅 遵奉市府通令診費 門診一元出診五元 早晚在湖北路三一 六號下午一至三時 在四象橋南洋旅館 電話二二三八九號

律師 王龍講學鬻書賣文
事務所 南京慧園街慧園里四十一號（潤格函索即寄）
上海通訊處 同孚路一〇二弄十一號（孫祖基律師公館）
▲明夷待訪 隨緣說法 博育英才 同匡偉業 訂講學例第一
學科政法國學書藝（子目另詳）每講大學二十元中學十元長期
講座及個人研究指導另訂 家塾而學有根柢者另訂 天瑞自訂

沙眼根治之可能
沙眼原非一種[illegible]，並有輕重之分。若病者能抱決心就醫，醫者能有適當方法之治療，再假以時日，十之九均有治愈之可能。今本醫師憑已往之經驗，將各種沙眼之治法，特加改良與補充。除少數特型之惡劣沙眼外，其餘如纏綿數年難治之沙眼，往往在短期間內，獲極顯著之奇效。本診所特備▲紫外光▲特別手術▲空青眼藥，專治各種沙眼。凡患沙眼者，希注意及之，為幸。
診病時間：上午九時至十二時，下午二時至四時。星期例假日上午九時至十時。過時不診。
鄭懷仁醫師專門眼科 南京鼓樓南中山路旁

妙機公司 中山東路新街口 電話二一〇八五
罐頭食品 華洋百貨 大減價
經濟餐每客六角 公司菜每客一元

皖江革命史　徐錫麟　癸巳生

（關於徐錫麟安慶起義事，近人劉詒多有紀之者，某君且衍為說部一種，似已成為老生常談，而此篇所紀，詳備却過於他作，非一般耳食者可比，故仍錄之。（編者））

徐君錫麟，籍隸浙紹，光緒三十二年，以道班指分安徽。時皖撫為長白恩銘，見其英雋年少，曾留學東瀛，復重以徐之表叔，湘撫俞廉三中丞函託，極為引重。故到省未幾，即以皖之巡警學堂會辦差見畀，該堂正辦，為臬司毓秀，徒擁虛名，向不問事。徐接差後，對於堂內一切，整理規畫，井井有條，不數月，而成績大著。恩撫嘉慰備至，自此以後，凡關於警察範圍，遇事悉與之謀，蓋以其才，實高出毓臬萬萬也。一日，恩撫忽接江督端方密電，並附以革命黨人名單，謂據探報，革命黨人，近在長江一帶，密謀起事甚急，囑飭屬一體嚴防云云。恩撫得電，首先密召徐錫麟進署，晤於內簽押房，屏絕左右，出視端督來電，及附單，並與商防務，詎單內首列者，為光漢子，即徐革命之隱號也，閱悉之下，不禁毛髮悚然。蓋其時徐不以為恩撫倚信甚深，轉疑恩撫明知故昧，而特以示意，使其自悟危機也。謁退歸寓，繞屋徬徨，度徐革命之初志，似未嘗斤斤屬意於資望淺薄之恩撫，但至是，則不得不毅然決然，以先發制人之手段，施之於恩撫矣。於是密函四出，急召同黨陳伯平，馬子畦，（即端電附單內，所列光復子宗漢子者，）及伊弟徐偉等，火速來皖。一面密派其親信趙廷璽赴滬，購買勃郎林手鎗多枝，積極進行，謀殺恩撫之心日急，而恩撫則睡在夢中，一無知覺也。迨陳馬已到，各事部署亦定，乃藉巡警學生，二十八日畢業為名，面請恩撫屆期率同司道蒞堂訓話，意在甕中捉鼈，一鼓而殲之。詎廿八日，適為恩撫最契之幕賓，張次山京卿太夫人七旬壽辰，恩對張母，素執弟子禮，是期必躬親壽祝，無暇及他事。遂諭令該堂畢業典禮，提前兩日，改於五月二十六日舉行，徐只得唯唯應命。但其預定之謀略步驟，不免因倉卒而紊亂，此亦是役失敗之一大原因也。及至五月二十六日侵晨，恩撫率同司道先後蒞堂，鐘鳴八擊時，各學生整隊鵠侍於禮堂前院。徐是日着警察服制，短裝革靴，親自引導恩撫等立於禮堂簷下公案桌前。其時陳伯平馬子畦，各攜手鎗，已預匿於禮堂東西兩室，徐亦藏勃郎林兩枝於左右褲筒內。正在高呼舉鎗致敬，羣衆視線，集中前面之際，徐突出手鎗，由恩撫背後，連擊數下，陳馬二君，亦應聲而出，一齊施放。恩撫受傷倒地，隨侍恩側之文巡捕陸義顯，及該堂收支委員顧松，均因傷中要害，立時殞命。（顧松歷當保甲差，緝捕素有能名，故徐於平時最銜嫉之，）大衆不明眞相，驚慌失色，各自狂奔，一時秩序大亂。幸有武巡捕車德文，立喚大轎頭王姓，將恩撫由血泊中負起而逃，車則以巳身在後屏蔽之，徐且追且擊，以致車之背面受傷處最多。（車受傷處，幸未中要害，嗣昇以興昇之返署。）入醫院醫治，越數月而愈。江督及繼任皖撫，各獎以養傷費二千五百元，由把總而保升遊擊，緣車之功甚偉，是日微車恐恩撫即死於該堂簷下，慘狀益不可問。）抵署後，神志尚清，負痛猶能言語，急命其長子咸麟，請幕賓張次山京卿至榻前，告以受創事。並口授示諭一通，囑速令革繕普遍張貼，文曰：「今日變起倉卒，本部院親目所覩，皆徐錫麟會辦，一人所為，與全堂學生，毫無干涉，務各安靜無譁，各守本分，勿得疑懼」。按此示，恩撫意在使學生不致附和而擴大亂暴，閉目昏厥，呼吸較促，勢頗危殆。俄而所延之同仁醫院西醫至，檢查全體，共受傷五處，旋施以極靈敏之手術，子彈均經鉗出，惟因最後腰腎間，所中一彈，漸衝心際，非解剖不能取出。恩之家屬，只好簽字應允，詎解剖未及片刻，卒因年高氣衰，血流過多，遽死。時司道各官，均已先時麕集撫署，一聞噩耗，立囑上房，暫行祕喪，免危大局。正慌亂間，適據探報，徐錫麟於恩撫昇返署後，復令學生排隊，由彼與陳馬二君，督率出發，進佔軍械所，以圖大舉。藩司馮煦得訊，即商同各官，飭請大令，調集城內外軍隊，將軍械所層層包圍，並環以救火機龍，以防其縱火。此時徐踞所內，雖欲抵抗，奈所儲各械之鎗械砲門，平時均另置他處，一時覓得，大有束手就擒之勢。幸皖之軍械所，距街市甚近，民居鱗櫛，徐至此，只得隻身衝越短牆，層遞逃匿於鄰家，以手鎗嚇禁聲張，並索取衣褲，更換警服，以冀相持至黑夜，便於遠遁也。軍隊察知其情，迺於午後奉命於所之附近，挨戶搜捕，卒於隔鄰第六家，鄧姓上房牀下，將徐緝獲。子畦亦同時於所內逮捕，聞陳伯平已於包圍時，死於亂鎗中矣。午後鐘鳴四擊，由巡防營營官杜芝庭，以兩鎗桿捆昇之，將徐押解至撫署，當跪於西花廳階前，談笑自若，毫無驚恐狀。首由馮煦詢其恩撫相待素厚，爾今月何故下此毒手？徐乃大聲疾呼曰：恩撫待我好，是私情，我今日殺他，乃是公義。隨又轉問馮曰：新甫死否？馮答以中丞不但未死，尚擬稍憩一二日，須親自問你無故殺害之端的！正說話間，臬司毓秀，立於馮藩身後，徐忽昂首指毓曰：鍾山，今日太便宜你了！毓聞言驚無人色。（鍾山係毓字，亦為滿人。）少頃，令人扶掖至几案，給筆墨，飭書親供，徐乃慷慨直書，（蓄志數十年，以殺盡滿人為宗旨，先殺恩銘，再殺端方，鐵良，良弼，余月前加捐二品頂戴，正欲使爾等不疑我以官為革命，以便大行我志也。）親供畢，復為上刑具，並為其攝影，及攝供詞數幀，遂由藩臬兩司，將恩撫死事，暨徐錫麟當日獲案，以及未便久稽顯戮各情形，電請江督，轉電軍機處代奏。一面傳令，將徐綁赴東轅門外處斬，並剖心以祭恩撫。至馬子畦則由軍隊，押赴司監禁錮，以待質訊。事畢，已萬家燈火矣。次晨奉江督來電，派毓臬親至皖省小南門街，徐錫麟公館，詳加搜檢，結果，在其東廂房地板內，搜得小皮箱一隻，內儲剪刀數十把，雕刻未就之革命印信數個，革命旗幟十餘面，家信十數封，皆其封翁所致，語多訓誡。蓋徐之行徑，聞其父素所不滿，此外有浙紹大通學堂來函一件，秋瑾之慘案，其禍始，即發生於此也。徐既就刑，則皖之當局，對於黨人防範，更不得不嚴，所有四城城門，沿江要口，皆滿佈軍警，厲行檢查。次晚廿七上水江輪過皖，果於江岸查獲炸藥十數箱，並偵悉錫麟之弟徐偉，亦附是輪來皖，因中途得事敗之耗，過皖即未下船，溯江而上，旋即電飭九江關道截緝，該輪到潯，即將徐偉獲得，歸案候訊。吁，以此可見徐之部署，不為不週，若果學堂畢業典禮，二十八日舉行，恐革命成功，將不待宣三八月十九日，鄂省黨人專美矣。

我所知的湖心寺　宋焜

的確，在這古老的淮安城鄉，找不出名山大川，可供游歷，也找不出公共娛樂場所，可資賞玩，縱有幾處關於文人枚乘枚臯二人韓信的古蹟，也付諸零星蔓草，只可聞名，不可見面，幸而還有個湖心寺。

湖心寺位運河西岸，這段運河并不是隋煬帝開鑿的舊址，是明朝河臣改道便漕的，那也不必深究了。在未有這新運河之先，西門外周圍數里，卻是一片汪洋的湖沼，這個湖名就是管家湖，也有稱為西湖，元明以後，管家子姓，不知往那裏去了，湖亦漸漸的涸了！現在呢？湖嘴在新運河東，湖心在新運河西，而且名為湖心，差不多成為陸心了！

湖心寺內田地萬多，故依照富潤屋的慣例，寺中數百間屋子，均煥然一新，不過一切的佈置和裝修，假使沒有幾處有佛像可以看見，還疑惑是什麼顯宦或富豪的別墅呢！論這個所在，恰好金屋藏嬌，而乃一切玩好，應有儘有，獨缺少紅袖添香，甯非一大憾事！

寺僧慧之上人，夙就風雅，關於湖心寺的題識，前人一再搜輯，慧之更徵集近人所作，名人題識歸之，慧之欣然為剞補編，噫！這樣風雅好事的人，可惜遁入佛國。

又寺中并沒有米南宮題識，補書於此。

靈谷寺旁之鄧演達墓　陶巢人

鄧演達以叛黨有據，死於京，已數年矣。其友人為之營塚於靈谷寺山邊，以安其魂。今游斯地者，猶可於荒烟蔓草中見一「亡友鄧澤生先生之墓」碑也。

老兄　老清

老兄者，諧詞也。清光緒二十七年春，余初到廣東省，先幾日出門均坐轎，一日忽南京親同鄉周君來訪，問近日出門否？余告以出門多次，頗想逛街看看街景，而不可得。周謂此時無事，何妨出城，至金陵會館一遊。蓋會館建築非常壯觀，余欣然偕往。由司後街至濠畔街，須出歸德門，竟有數里之遙。且所過街道，均多繁榮市廛，街道狹窄，皆如本京之狀元境，行路者肩摩轂擊。忽在余後行之一人，匆匆向前，無意為余手所觸，彼怒目而呼曰老兄，余以為既稱老兄，何以怒目。忽周君反顧曰：你（凹彌也）？粵語即說什麼，於是二人大起衝突，皆操粵語，余在旁莫名其妙。乃聚集多人，（其時尚未辦警察）好言相勸，余等始各走開。及到會館，余問老兄之說。據同鄉諸君言，此人非打不可。蓋老云者，係判定斬之囚，出獄行刑時，禁卒等齊聲呼之曰老兄，是以粵人所以此詈人，夫老兄者即殺頭之囚犯也，周君與之力爭，職是之故。

「角子」與「毛」　白虹

近回京小盤桓，接於耳者，輒有異樣之感覺。厥為稱銀角為毛是。按「元」「角」等本係國定之錢幣單位名稱，京中亦向稱角子，毛字乃北方方言，實不可通。何竟舍已耘人？此雖小事，可以喻大。是可見京人一般之缺乏自信力，數典忘祖，浸假被人同化，而無力同化人。喚起自信力，勿被人同化，全京市小學教師，應共同負起此責任也！

「伶工」舊人　孫恆如

南通張謇創辦伶工學校，共事世多知者。該校第一期學生李金章，習青衣。民國十一年張嗇翁七十誕辰，梅畹華來賀，嗇老以李金章託之畹華，後即隨梅赴平習藝，更名李斐叔，即今隨梅為祕書者也。第二期戴衍萬，習青衣花衫，因嗓音太低，終日依張孝若為友，現在混入電影界。又張國維習青衣，嗓音極高，蓼程蹤，民國十九年在本京下關百利及城中大世界等院獻技。更名張畹雲。又戴尤康習武生，在民業公司演過台懸牌第五六名。汪家惠習丑角，在金陵大戲院演過，均碌碌無聞名。

秦淮月　蜀青著　九四

第七回　孜孜為利鬮角鈎心　肅肅征宵紆尊屈貴

小陳也說本來是你不行呢。這樣一來，交涉總算辦妥。這時候座客陸續到來，戲也開場了。清唱裏的角色，開場幾齣，照例是一班初學的小姑娘充數的。一來在這機會吊吊嗓子，二來人才無多，借此敷衍場面。達齋的聽戲，本來醉翁之意不在酒，現在目的巳達，戲的好壞，到滿不在乎。唱完了第四牌，第五牌剛開場，達齋正在深深地打算第二天進行的方針。傍邊小陳把手臂向他身上一拐道，有人招呼你呢。達齋回過頭去一看。在傍邊桌子上發現了微音劍鳴二人，慌忙站起來道。對不起得很，二位來多久了。微音笑着說道，達齋兄的戲癮真了不得，剛才想是聽出了神。所以我叫了一聲，就不敢再驚動你。說着又朝小陳看了一眼道，這位想必是貴友了。達齋面孔一紅道，該死該死，眞個聽戲出了神，連二位招呼都不覺得。又朝小陳道，我替你介紹介紹，這一位就是我和你常談起那位古道熱腸的白微音先生。又指着劍鳴道，這一位是方才給你看的冊子上那位熱心公益的周司長周劍鳴先生。小陳連忙站起來，先和微音點了點頭，然後再朝劍鳴深深的鞠一躬道，失敬失敬。劍鳴聽達齋稱他周司長，不由得好笑起來道，達齋兄眞會開玩笑，這麼眞個稱起我司長來，莫說我不是司長，這樣稱呼受之有愧，即使眞是司長，在這地方，也應當忌諱一點才是。達齋卻又正色說道，小陳，你看人家做司長的多虛心。